EL DIARIO PALENTINO

Fundado en 1882 y 1898
N.º REFUNDIDO 5.925

TELEFONOS
1353 REDACCIÓN
1526 IMPRENTA
2006 ADMINISTRACIÓN

EL DIA DE PALENCIA

DIRECCIONES
DIRECCIÓN Y TALLERES: MAYOR, 147-151
APARTADO DE CORREOS, 17

LUNES 16 JULIO 1956

EDICION SIETE TARDE
Ocho páginas
UNA peseta

PLENO DE LAS CORTES ESPAÑOLAS

Madrid.—Un momento del pleno de las Cortes Españolas, celebrado en la mañana del sábado 14 de julio.—(Foto Cifra)

La Marina española celebra la festividad de la Virgen del Carmen

La solemne función religiosa en San Jerónimo el Real fué presidida por el Presidente del Consejo del Reino y varios Ministros

Madrid, 16.—La marina española ha celebrado hoy la festividad de su Patrona, la Virgen del Carmen, con una solemne función religiosa en la Iglesia de San Jerónimo el Real. En la presidencia figuraban el presidente del Consejo del Reino, don Esteban Bilbao; el ministro de Marina, almirante Moreno; el ministro subsecretario de la presidencia, señor Carrero Blanco; de Hacienda, señor Gómez de Llano; de Obras Públicas, Conde Vallellano; de Agricultura, señor Cavestany; de Industria, señor Planells y del Aire, teniente general González Gallarza. En el presbiterio, ocupó un reclinatorio el vicario ganeral castrense, doctor Muñoyerro. Dando frente al altar se situaron el secretario general del Ministerio de Marina, almirante Mendizázal, con los subsecretarios de los Ejércitos de Tierra y Aire, y al pie del altar en la parte de la Epístola, el almirante Pastor Tomaseti, y los tenientes generales Alcubilla y Fernández Longoria; el jefe de la Escuela Superior del Ejército, teniente general Asensio; el almirante Bastarreche y el teniente general Bermúdez de Castro. Asistieron representaciones de los Ejércitos de Tierra, Mar y Aire.

Terminada la solemne misa se entonó la salve marinera y el batallón del Ministerio de Marina, que rindió honres a la puerta del templo, desfiló por último, ante ministros y demás autoridades.—Cifra.

El Sultán de Marruecos EN VILLA NADOR

Taza, 15.—A primera hora de la mañan, el Sultán, acompañado de su séquito salió para visitar diversas localidades del Rif central, esperándose que a la caída de la tarde llegue a Villa Nador, donde reina gran entusiasmo para acoger al soberano. La ciudad se encuentra engalanándose con banderas marroquíes, españolas y argelinas. Entre las personalidades que aguardan la llegada de Mohamed V se encuentra el príncipe Mulai Hassan, el Jalifa de Tetuán, el embajador de Marruecos en España, Abdejalek Torres, general Kettani, el gobernador de Rabat.

El Sultán inaugurará en Nador la plaza que llevará el nombre de «Ejército de la Liberación».—Efe.

LLEGADA A VILLA NADOR

Villa Nador, 15.—A las cuatro y media de la tarde ha realizado su entrada en Villa Nador el Sultán de Marruecos, al que acompañaban el Ministro de Asuntos Exteriores Ahmed Balafrej, y otros miembros del Gobierno.

Una gran multitud se había congregado en el pequeño puerto marroquí del Norte del país para aclamar al soberano.

Desde un balcón del edificio de la Administración Local, el Sultán pronunció un breve discurso dirigido al Ejército de la Liberación.

BALAFREJ, A TAZA

Rabat, 15.—El ministro de Asuntos Exteriores, Ahmed Balafrej, ha marchado a Taza para informar al Sultán sobre las negociaciones franco-marroquíes que se celebra en París. Antes de salir manifestó a los periodistas que el ministro francés de Defensa, Bourges Manoury, se trasladará en breve a Marruecos para estudiar la puesta en aplicación del «acuerdo amistoso» adoptado en París sobre la presencia en Marruecos de las tropas francesas.

Agregó Balafrej que traía de París una excelente impresión y que tanto el ministro francés de Asuntos Exteriores, Christian Pineau, como Manoury «se han mostrado comprensivos», por lo que confía en que se llegará a una solución provisional hasta el arreglo definitivo de la cuestión.

"Pravda" ataca a Foster Dulles

Estocolmo, 15.—«Pravda», de Moscú, ataca en un artículo publicado hoy al secretario norteamericano de Estado, John Foster Dulles, a quien acusa de interferir en los asuntos internos de la URSS.

El órgano del partido comunista dice que Dulles declaró abiertamente que «deseaba un cambio en la política interior y exterior de Rusia, así como de los métodos seguidos por el Estado soviético».

Sugiere «Pravda», que el Departamento norteamericano de Estado no se inmiscuya en los asuntos de Rusia.—Efe.

El Gobierno francés se enfrenta con otros dos graves problemas

Financiación de la lucha en Argelia y situación de las tropas en Túnez

París, 16.—Los miembros del Gobierno francés, después de haber conseguido una victoria la pasada semana en la participación eventual de Francia en el «Euratom», se concentran hoy en dos problemas urgentes de la misma importancia para Francia.

Tienen que decidir rápidamente sobre la cuestión de los impuestos para financiar la lucha en Argelia y la situación de las tropas francesas que se encuentran en Túnez —a las cuales los dirigentes tunecinos tan amenazado con expulsar por la fuerza si fuera necesario.

Se cree en círculos bien informados, que el Gobierno obtendrá poca ayuda de la Asamblea durante esta semana en ambos problemas.

El órgano legislativo se reunirá mañana y después aplazará sus sesiones por el resto de la semana, para permitir a los diputados comunistas que asistan a la reunión de su partido en El Havre, del 18 al 21 de julio.

La Asamblea se reunirá de nuevo el 24 de julio, día en que está prevista la discusión sobre los nuevos impuestos.

La mayor parte de los periódicos franceses predicen que la propuesta del Gobierno en este punto será rechazada. Se espera que el jefe del Gobierno, Guy Mollet, pida un voto de confianza para conseguir, de esta forma, algunos votos más, pero puede suponer la caída de su Gobierno.—Efe.

LOS ACUEDOS FRANCO-MARROQUIES

Taza, 16.—El Sultán ha recibido a los colonos franceses de la región, estimulándoles a seguir trabajando con entera confianza. Les hizo saber que si los acuerdos concertados con Francia se respetan lealmente, los lazos de amistad existentes entre franceses y marroquíes se verán consolidados, no solamente en Taza, sino en todo el país.—Efe.

5 noticias de color

1) Un gato vegetariano

Villafranca de Córdoba, 15.—El agricultor de esta villa, Francisco Burgos, posee un gato vegetariano. Prefiere los productos hortícolas a cualquier otro alimento. Para demostrarlo, hizo unas pruebas al felino ante sus amigos. En un céntrico bar, ofreció al gato queso y tomates, y prefirió éstos. Después le fueron ofrecidos a la vez una sardina y una raja de pepino, con igual resultado. Comió el pepino y dejó la sardina.—Cifra.

2) Carta de una niña judía a Nasser

Nueva York, 15.—Una niña de ocho años, llamada Deborah Rabinowitz, ha enviado dos dólares al presidente de Egipto, Abdel Nasser para que «compre ropa para los niños árabes». La niña ha recibido una carta de contestación del coronel Nasser, en la que dice que Egipto no tiene intenciones agresivas.

El texto de la carta enviada por la niña, es el siguiente:

«Querido señor Nasser: He visto por la televisión el estado en que se encuentran algunos niños pobres árabes y le envío dos dólares. Por favor, cómpreles ropa. No haga usted la guerra a Israel porque estos niños podrían ser también víctimas de la lucha. Le enviaré más dinero. Su amiga norteamericana, Deborah Rabinowitz».

El coronel Nasser, ha contestado:

«Querida Deborah Rabinowitz: Me ha complacido muchísimo su gesto de enviarme dos dólares como donativo para los niños refugiados por culpa de Israel. Te lo agradezco mucho. Me gustaría que comprendieras que los egipcios no tienen intenciones agresivas. Nuestra misión es la paz y de participar en cualquier esfuerzo en favor de la humanidad y de la paz del mundo entero. Sinceramente tuyo. Gamal Abdel Nasser, jefe del Gobierno de Egipto».

El padre de Deborah ha declarado que fué la chiquilla la que tomó la decisión de enviar la carta y el donativo al presidente egipcio.—Efe.

3) A solas con las olas quince meses

Atlantic City (Nueva Jersey), 16.—Un navegante solitario francés, ha llegado a este puerto después de haber cruzado el Atlántico con su pequeño velero, en 15 meses.

La embarcación hubo de ser remolcada a puerto por haber quedado destrozada su vela durante una tormenta que le sorprendió a unos cuatro kilómetros de la costa.

Su propietario, agotado pero sonriente, Jean Lacombe, de 37 años de edad, manifestó a su llegada que no había dormido durante cuatro días, debido al mal estado del mar y de los fuertes vientos a los que tuvo que hacer frente.

Lacombe salió del puerto francés de Toulón, en el mes de abril de 1955, después de haber llenado su barco con gran cantidad de alimentos «y una buena provisión de vino francés».

El audaz marino manifestó que dentro de unos días continuará viaje a Nueva York, desde donde se propone iniciar el viaje de vuelta a Francia.—Efe.

4) Intento desesperado para salvar a un niño

Nueva York, 16.—Diez gramos de una rara y preciosa droga, han salido en avión la pasada noche hacia Leopolville, en el Congo Belga, en un intento desesperado para salvar la vida de Poll Jean Luc, que padece la terrible enfermedad conocida con el nombre de hemofilia.

Luc, que cuenta dos años de edad, sufre una constante hemorragia nasal y le ha sido practicada transfusión tras transfusión, pero hasta ahora todos los esfuerzos han sido inútiles.

Se espera con avidez la llegada de la droga, con la que es posible pueda salvársele la vida.—Efe.

5) Fué una broma pesada

Elko, 16.—Un avión correo de las Líneas Aéreas Unidas, que llevaba 57 pasajeros a bordo, ha realizado un aterrizaje imprevisto sobre la ciudad de Elko (Nevada), al recibir una llamada telefónica de un sujeto anónimo que le advirtió que había colocado en el aparato una carga de dinamita.

Debido a las condiciones deficientes del aeropuerto local, el aterrizaje, llevado a cabo por el capitán J. W. Nelson, fué particularmente difícil.

Se supone que la llamada fué una broma. La policía federal y local y los bomberos, registraron el avión por espacio de tres horas y no encontraron explosivo alguno.—Efe.

CORTES ESPAÑOLAS

DICTAMENES APROBADOS

Madrid, 15.—En la última sesión plenaria celebrada por las Cortes españolas fueron aprobados los siguientes dictámenes:

COMISION DE TRATADOS. — Convenio de emigración entre la República Dominicana y España; convenio postal de las Américas y España; convenio internacional para la financiación de material ferroviario «Eurofima»; acuerdo de higiene y sanidad pecuaria entre España y Portugal.

COMISION DE DEFENSA NACIONAL. — Establecimiento de clasificaciones, dentro del empleo de mayor en el Cuerpo de suboficiales de la Armada; situación de los jefes y oficiales de los Cuerpos patentados de la Armada en posesión de títulos declarados de utilidad para la Marina.

COMISION DE HACIENDA.—Derogación de la ley de diciembre de 1934, sobre la producción de seguros y la profesión de agentes de seguros.

COMISION DE PRESUPUESTOS.-Mejora a las clases pasivas del Estado. Creación de plazas de magistrados en Audiencias Territoriales; creación de cátedras y plazas de profesores adjuntos de Universidad; regulación de la situación y plantillas de Cuerpos de Administración del Ministerio de Industria; modificación de plantillas de los Cuerpos de archiveros, bibliotecarios y arqueólogos; acumulación al sueldo, a efectos pasivos, de premios de constancia del personal del Regimiento de la Guardia de S. E. el Jefe del Estado; pensión extraordinaria a doña Carmen Saavedra Vélez; autorización de emisión de deuda de 2.500 millones de pesetas para construcciones escolares; créditos extraordinarios y suplementos de crédito.

COMISION DE AGRICULTURA.-Saneamiento y colonización de terrenos pantanosos en las márgenes de los ríos Guadiana, Ciguela, Záncara y afluentes.

Decretos-leyes: Módulos de rentas mensuales máximas para viviendas acogidas.

Aprobación del plan para aprovechamientos hidráulicos en la cuenca del Cinca.

Aprobación definitiva de la obra de toma y tramo de origen del Canal del Bajo Guadalquivir.—Cifra

Colaboradores de DIARIO - DIA

LA TABLA INCLINADA

Por NOEL CLARASO

Tengo una mujer para mi uso particular. Ella dice lo mismo de mí y tal vez ella tenga más razón que yo. Mi mujer, ahora, después de algunos años de uso hogareño, sería tan perfecta como antes, cuando solo nos veíamos algunas tardes, si no perteneciera a dos o tres grupitos de otras mujeres, buenísimas todas una a una, y todas más o menos envenenadas por la competencia del grupo.

Siempre que llega exaltada, con absoluta necesidad de comunicarme alguna noticia, es que ha estado con su grupo de amigas. Casi todas las noticias se refieren a descubrimientos que han hecho las otras y de los que ella se entera y nos quiere probar.

—Me he enterado de que se descansa mucho mejor con los pies en alto.

Enseguida le pedí una demostración, y esperé que apoyara las manos en el suelo y levantara los pies. Mis hijos lo hacen sin esfuerzo y le llaman una vertical. Pero se trataba de otro asunto más complicado:

—Falta una tabla inclinada. ¿Nunca has oído hablar de la tabla inclinada? Pues es famosa en todas partes. Se llama la tabla de Tenteintum.

—No, perdona; de Trendelenburg.

—¿Lo sabías?

El nombre, sí. Tú conoces mi debilidad por las palabras. Pero ni sé en qué consiste ni he visto a nadie jamás en ella.

—Pues... es una tabla. Aún tiene una y se pone en ella todos los días, la cabeza para abajo, durante media hora que aprovecha para telefonear a sus amigas. A mí me llamó anteayer desde la tabla y no me dí cuenta. Ni cambia la voz ni nada. Dice que, desde que usa la tabla se siente más joven y más guapa.

—Sí.

—¿La has visto?

—No. Pero, cuando ella lo dice...

—En esta posición, con los pies más altos que la cabeza, la sangre afluye fácilmente del corazón al cerebro y a la cara. Esto se comprende ¿verdad?

Lo comprendí enseguida. Nunca he estado colgado cabeza abajo, pero comprendo que es la posición más indicada para que la sangre afluya a la cabeza. Esta afluencia, según me explicó mi mujer, tiene muchas ventajas.

—La sangre riega abundantemente la cabeza y el rostro, nos descansa el cerebro y nos aumenta la vitalidad. A Anin se la ve muy mejorada. Todas lo habíamos notado y, al fin hoy, hemos sabido que lo debe a la tabla inclinada. ¿Me comprarás una, verdad?

La pregunta es toda culpa mía, por no haberle ofrecido enseguida comprarle una tabla como la de Anin. Le dije que bueno y veinticuatro horas después que en ningún sitio venden inclinadas. Las encargamos a un carpintero vecino. Encargamos dos, una para ella y otra para mí, la mía un poco más larga, para presumir, pues las encargué yo. No quise que mi mujer, se rejuveneciera sin rejuvenecerme también.

El primer día estuvimos los dos, durante media hora cada cual en su tabla. Yo me levanté un poco atontado. Tal vez porque había puesto las dos tablas en la misma habitación, y me enteré de todo lo que mi mujer telefoneó a dos de sus amigas en media hora.

Han pasado dos meses y ahora yo sigo descansando todos los días, durante diez o doce minutos, sobre la tabla inclinada, en la posición de Trendelenburg. No sé si me produce beneficio, pero ya he adquirido la costumbre de la tabla y nada me cuesta tanto como abandonar una de mis viejas costumbres. Siempre me ha costado menos adquirirlas que abandonarlas y el resultado desastroso ha sido que tengo la vida toda llena de viejas costumbres adquiridas.

Mi mujer dejó de descansar en la tabla, a mi lado, el cuarto o el quinto día. Descubrió que no necesitaba descansar tanto, ni telefonear tanto. Su tabla está libre. Nos costó ciento cuatro pesetas. Si alguien la quiere probar se la venderé a mitad de precio.

Exclusivo para EL DIARIO PALENTINO-EL DIA DE PALENCIA
(Prohibida la reproducción)

También los obreros de la zona oriental de Alemania se envalentonan

Exigen que se ponga fin a la explotación industrial intensiva

Berlín, 16.—Los obreros de la zona rusa de Alemania envalentonados por ejemplo de los trabajadores polacos de Posnan, han protestado ante sus jefes soviéticos. Entre otras peticiones exigen que se ponga fin al plan de explotación industrial intensiva; que se mejore su alimentación y vivienda y que se les de un nivel de vida superior.

El ministro de Trabajo, Macher, ha denunciado el plan de producción intensiva que es «opuesto a los intereses de la clase trabajadora y una violación comunista». Añadió que «las normas laborales de un estado socialista no deben ser iguales a las del sistema de la explotación capitalista».—Efe.

QUINTA SESION DEL SOVIET SUPREMO

Estocolmo, 16.—El Soviet Supremo de Rusia ha celebrado la quinta sesión de su actual Congreso con una convención de las dos Cámaras según informa una emisión de Radio Moscú. El soviet de las nacionalidades y el soviet de la unión se reunieron hoy en la sala del Palacio del Kremlin. El diputado Gufurof inició las comunicaciones con un informe sobre el llamamiento hecho por el Soviet Supremo a todos los Parlamentos del mundo en torno a la cuestión del desarme. En la misma sesión se estudió el segundo punto de los cinco que contiene el orden del día sobre la conversión de la República constituyente Carelo - finlandesa en una República autómata de Carelia dentro de las Repúblicas rusas.—Efe.

¡Oído al número!...

Premios mayores de la Lotería Nacional

Madrid, 16.—Relación de los premios y poblaciones a que han correspondido los once primeros premios del sorteo de la lotería nacional celebrado hoy, 16 de julio de 1956.

Primero: Número 40.469. Premiado con 600.000 pesetas: Barcelona, Madrid, Málaga, Almería, Segovia y Barcelona.

Segundo: Número 29.613. Premiado con 300.000 pesetas: Murcia, Bilbao, Cáceres, Cádiz, Vigo y Vallecas.

Tercero: Número 46.661. Premiado con 150.000 pesetas: Valencia.

Premiados con 9.000 pesetas:

683 Miranda de Ebro, Madrid, Cáceres, Madrid, Barcelona y Las Palmas.
5.293 Málaga, Barcelona, Las Palmas, San Sebastián, Barcelona y Sama de Langreo.
7.295 Málaga, Bilbao, Granada, Ceuta, Granada y Bilbao.
11.074 Madrid, Cádiz, Barcelona, Barcelona, Madrid y Madrid.
28.417 Madrid, Palma de Mallorca, Sevilla, Almería, Córdoba y Madrid.
37.317 Barcelona.
46.404 Oviedo.
51.285 Madrid.—Cifra.

La fiesta onomástica de doña Carmen Polo de Franco

Misa en la capilla de El Pardo

Madrid, 16.—Celebra hoy su fiesta onomástica de la esposa de S. El el Jefe del Estado, doña Carmen Polo de Franco. Con este motivo en la capilla de El Pardo se dijo esta mañana una misa a la que asistieron el Generalísimo con su esposa; las casas militar y civil en pleno, con sus jefes a la cabeza; gobernador civil de Madrid, general Alvarez Rementería, y alcalde de la capital, quienes al terminar la misa felicitaron a doña Carmen Polo de Franco que ha recibido infinidad de telegramas en el palacio de El Pardo.

Asimismo han recibido numerosas felicitaciones la Marquesa de Villaverde y su hija Carmencita.—Cifra.

LA NIÑA MARIA DEL CARMEN MARTINEZ BORDIU, CAMARERA DE HONOR DE LOS CALIFORNIANOS

Cartagena, 16.—Previa autorización de sus padres, los Marqueses de Villaverde, ha sido nombrada camarera de honor de la Real y Pontifical Cofradía de los californianos de la Agrupación de la Samaritana, la niña María del Carmen Martínez Bordíu Franco.—Cifra.

Para legalizar la situación de los almacenistas drogueros

UNA ORDEN DEL MINISTERIO DE LA GOBERNACION

Madrid, 16.—Una Orden del Ministerio de la Gobernación da normas para legalizar la situación de los almacenistas drogueros.

Con arreglo a la Orden de 29 de noviembre de 1943, que sometía a los almacenistas a la jurisdicción sanitaria éstos deberán legalizar su situación. Para ello los interesados solicitarán la autorización de funcionamiento de la Dirección General de Sanidad a través de las Jefaturas Provinciales de Sanidad acompañando a la instancia el contrato de local o documento que haga sus veces, justificante de haber sido dado de alta en la contribución, más los planos de los locales indicando la distribución y el destino de cada departamento y el nombre del farmacéutico que haya de hacerse cargo de la dirección técnica del establecimiento, junto con la certificación del Colegio y de la Inspección Provincial de Farmacia, a los fines de hacer constar la efectividad de su colegiación y la toma de razón del título facultativo, respectivamente.

Con el propósito de dar facilidades a todos aquellos almacenistas que no hayan cumplido estrictamente por una equivocada interpretación, con lo que se estableció en dicha Orden de 29 de noviembre de 1943, se les concede un plazo de tres meses para que puedan acogerse a lo preceptuado en aquélla y la presente.—Cifra.

EL XX ANIVERSARIO DEL 18 DE JULIO

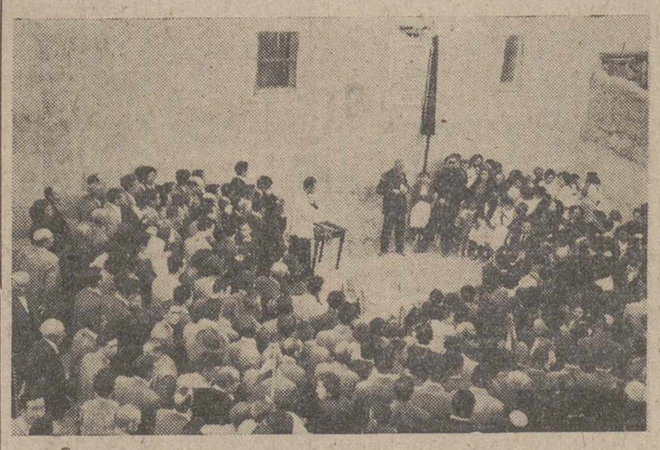

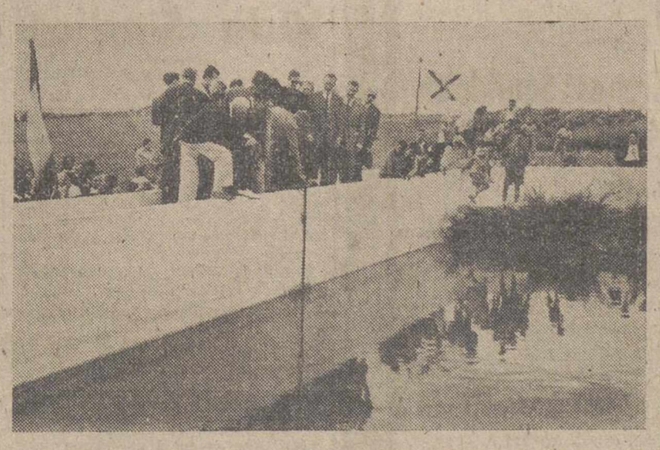

Para conmemorar el XX Aniversario del 18 de Julio, fecha del Glorioso Movimiento Nacional, el Excmo. Sr. Gobernador Civil de la provincia y Jefe Provincial del Movimiento, ha dispuesto un extenso programa de inauguraciones de diversas obras y realizaciones de carácter social, agrícola y cultural, que se extienden a numerosos pueblos de nuestra provincia. En una de las fotografías se refleja el momento en que el Sr. Alcalde de Castrillo de Onielo, da lectura a su discurso, con motivo del descubrimiento de una lápida a los Caídos de aquél pueblo, acto que presidió el camarada Víctor Fragoso del Toro. En la otra, se recoge el momento en que se procede a la apertura de la presa construida en el término de Villamuriel de Cerrato, que sirve de contención a las aguas, cuya desecación y saneamiento, servirá para implantar un beneficioso sistema de regadío en las zonas de Fuente Rodrigo, Casa Nevares y la Navilla.—(Fotos PAYA)

M.C.D.2022

PALENCIA AL DIA

De domingo a lunes

Con los altibajos tradicionales en nuestro estío, van enhebrándose los días, unos pidiendo la capa o el paraguas para resguardarnos del frío o de la lluvia y otros dejándonos en mangas de camisa. Julio no cabe pensarlo de otra manera.

El domingo se presentó un poco cariacontecido. Ni caluroso ni fresco, sino todo lo contrario. Se emplomó el cielo a la atardecida y Eolo alborotó un tanto sus odres. No pasó de ahí la cosa. A las doce de la noche las "playas" de los bares y cafés estaban llenas de público, lo que quiere decir que los amagos de tormenta quedaron, como la confesión del gitano, en meras intenciones.

La Sacramental de San Miguel echó la casa por la ventana para celebrar el "Corpus chiquito". La verbena animadísima, los cultos solemnes y en el ánimo de los Cofrades la satisfacción del éxito, por el que --al igual de cuatro siglos-- la parroquia había laborado por un puntillo noble de honor.

El Concurso y exhibición de aeromodelismo, verificado en el Páramo de Autilla y en el Campo de la Juventud, dió como vencedores absolutos a los palentinos. Merecieron ciertamente el triunfo nuestros muchachos.

Los "taurinos" tuvieron como "plato veraniego" un festival, que no dejó de estar entretenido. Hubo en él de todo, hasta orejas para "El Torta" y su compañero de cartel. El caballo "Martinete" se mostró un poco reacio a simular la muerte del toro, sin que por ello desmereciera la actuación del gran caballista Alfonso Torres. Como hubo lluvia de regalos --un vaca lechera, entre ellos-- el lleno fué hasta las vigas, que es lo que se trataba de demostrar.

Y pasamos al lunes. Día del Carmen. El pueblo palentino --devoto entusiasta de la Reina del Carmelo-- ha celebrado la fiesta, llenando los templos y acercándose a recibir el Pan de los Angeles numerosísimos fieles. Por la tarde tendrá lugar la procesión. Fiesta de honda raigambre familiar, en pocos hogares no habrá hallado hondos ecos de emoción, ya que cuando no la madre, hay siempre alguna hija o hermana que lleva por nombre el de evocación tan sacrosanta.

Y ya a las vueltas del 18 de julio, ha comenzado la inauguración de obras, con que se conmemora la histórica efemérides. A lo largo y a lo ancho de la provincia nuevas viviendas, puentes, regadíos, escuelas lavaderos, graneros y casas del médico señalarán el sentido constructivo del Movimiento, que refrendó sus ideales en el campo del honor, al conjuro heróico de la Cruzada liberadora. El domingo fueron Villamuriel y Castrillo de Onielo. Hoy Soto de Cerrato. Mañana, Villalba de Guardo, Fresno del Río, Bustillo de la Vega, para seguir en los próximos días otros pueblos, que bajo el signo del 18 de julio verán satisfechos muchos de sus viejos problemas, haciendo más indeleble si cabe aquella fecha que sirvió de revulsivo salvador para el genio de España.

DIARIO DE AVISOS

FARMACIAS DE GUARDIA.—Durante la semana están de guardia las farmacias de don Manuel Arangüena (Barrio y Mier, 14), y don Alejandro Font (Mayor, 258).

CUPON PRO CIEGOS

Lista del número premiado del "Cupón Pro Ciegos", correspondiente al sorteo celebrado el día 14 de julio de 1956.

Premiado con 125 pesetas, número 364, y con 12,50 pesetas, todos los terminados en 64.

REGISTRO CIVIL

MATRIMONOS. — Prudencio González Tejerina, de San Salvador de Cantamuga, con Ana María Bustos Adán, de Torquemada; Alejandro Cuadrado Seco, de Palencia, con Lucía Fernández Sánchez, de Palencia.

NACIMIENTOS. — Juliana Velasco Frechilla, de Fernando y Leoncia, Monjas, 11; Juan Manuel Vaz Carrido, de Urbano y María Luz, Mayor, 256; Pedro García García, de Pedro y Angela, Carretera de Villalobón; Guillermo Ramos Fuello, de Jesús y Sabina, Teniente Velasco, 7.

DEFUNCIONES. — Petra Pilar Alvarez, de 53 años, casada, Sanatorio San Luis; Salustiano Arenas Santidrián, de 71 años, casado, Casado del Alisal, 12; María Felicidad Lizarraga Jiménez, de 59 años, casada, Hospital Provincial.

La Sacramental de San Miguel, celebra con gran solemnidad la festividad de su Octava Mayor

Misa cantada y procesión Eucarística por las calles de la Parroquia

La antiquísima Sacramental de la Parroquia de San Miguel, celebró el domingo su fiesta Octava Mayor en honor de Jesús Sacramentado, con solemnes cultos religiosos, que se vieron asistidos por numerosísimos feligreses.

A las ocho de la mañana, hubo misa de Comunión en San Miguel, asistiendo todos los cofrades con sus insignias.

A las once, ante el altar mayor, engalanado, tuvo lugar la misa solemne, que ofició el señor Cura Ecónomo de la Parroquia, don Alejandro Luis Aguado, asistido por el clero parroquial. Pronunció un elocuentísimo sermón sobre la festividad del día, el Rvdo. P. D. Maurilio Matabuena capellán de la Fábrica Nacional, La Capilla de la S. I. Catedral, reforzada con una orquesta y dirigida por el Rvdo. P. Don Dalmacio Pariente, interpretó brillantemente la «Misa dedicada al Santísimo Sacramento», de Rivera Miró. Terminada la misa, quedó expuesto el Santísimo a la adoración de los fieles.

Presidieron la ceremonia, el Ilustrísimo señor don Buenaventura Benito, presidente de la Diputación Provincial, que ostentaba la representación del Excmo. Sr. Gobernador Civil; el concejal don José Martín Barón, y otras autoridades y representaciones civiles y militares, a quienes acompañaban el Hermano Mayor de la Cofradía, don Miguel Alvarez; alcaldes de la misma, señores Encinas y Díez Dávila; secretario señor Herrero y receptor señor Alvarez, que ocupaban lugares preferentes del centro del crucero, hallándose situados en bancos laterales los demás Hermanos de la Cofradía organizadora y de las distintas Sacramentales de la ciudad. Las amplias naves del templo se veían repletas de fieles.

Por la tarde, a las seis, se celebraron en dicha Iglesia Completas solemnes y acto eucarístico, organizándose a continuación la procesión con el Santísimo por las calles de la parroquia. Integraban la piadosa comitiva, que salió de San Miguel entre volteo de campanas, el Abad de la Trapa, revestido de Pontifical, a quien acompañaban las autoridades civiles y militares de la plaza asistentes a los cultos matutinos, Vicario General de la Diócesis, M. I. Señor Deán don Guillermo A. Gutiérrez y otras dignidades del Cabildo, Párrocos de la ciudad, Superiores de las Ordenes Religiosas, Sacerdotes, Hermanos de la Sacramental titular y demás Sacramentales y Penitenciales de la capital, portando estandartes e insignias, y Banda Municipal de Música y de Aprendices de la Fábrica Nacional, que, junto al Clero Parroquial, daban piadoso acompañamiento al Santísimo Sacramento, cuy custodia, montada sobre las valiosas andillas de plata estilo renacimiento, propiedad de la Parroquia de San Miguel, era portada por sacerdotes, con la escolta de honor de la Guardia Civil en traje de gala.

La procesión, acompañada por gran número de devotos, desfiló por las calles General Mola, Panaderas, Mancornador, Plaza de Benito Lewin, Mayor, General Franco, Plaza de Isabel la Católica, General Almaraz y Plaza de San Miguel, deteniéndose en los distintos altares levantados por los feligreses en varios puntos de las calles citadas, donde se cantaron motetes y rezáronse con gran fervor religioso, las oraciones correspondientes.

Sobre las ocho, tornaba la procesión de nuevo a San Miguel, siendo recibida por un gran volteo de campanas, y dándose por terminada la solemnísima fiesta religiosa celebrada con motivo de este fausto acontecimiento de la Octava Mayor Sacramental, donde se puso de manifiesto la devoción de los feligreses y pueblo en general, tanto en la asistencia a los cultos, como en el engalanamiento de balcones y calles con estandartes, colgaduras, banderas y arcos de retama.

Como actos profanos, la junta de vecinos del barrio de San Miguel, para celebrar en sano regocijo y pública exaltación la gran fiesta de esta Octava Mayor, organizaron la víspera una verbena popular en dicho barrio, que fué amenizada por varias orquestas, viéndose este festejo muy concurrido y animado hasta las primeras horas de la madrugada del domingo.

SUCESOS LOCALES

GAMBERRISMO. — Ante la Comisaría de Vigilancia, ha sido conducido Guillermo Margareto Urueña, de 24 años, soltero, albañil y residente en la calle La Julia, 1, de nuestra capital, quien al salir del Bar Pino, hizo aguas menores en plena vía pública, siendo sorprendido por la Guardia Municipal, que le llamó la atención y le notificó la multa en que había incurrido. Guillermo no solamente no aceptó la sanción impuesta, sino que se insolentó con la pareja de Guardias Municipales, que seguidamente le trasladaron a Comisaría. Consultados los archivos, resultó que en anterior ocasión había sido multado también por escándalo público. Por el Excmo. Sr. Gobernador Civil, le ha sido impuesta nuevamente la multa de ciento cincuenta pesetas.

SIGUEN LOS PERROS. — Angel Alonso Gutiérrez, de 31 años soltero, vecino del Barrio de San Antonio, ha presentado en Comisaría la correspondiente denuncia acompañando parte facultativo, por el que consta que en la Casa de Socorro ha sido asistido de erosiones en cara externa de rodilla izquierda, por mordedura de perro.

El hecho tuvo lugar en la calle de Barredo Viejo, del Cristo del Otero y el can es propiedad de Cándido Merino.

SANCION. — Por el Excelentísimo señor Gobernador Civil, se ha impuesto la multa de cien pesetas a cada uno, a Antonio Pérez González, de 26 años, casado, chófer y residente en Burgos, y a Constantino Parra Peña, de 32 años, casado y residente en Valladolid, quienes circulaban por la carretera de Burgos-Portugal, conduciendo una furgoneta que dirigían por la mano izquierda. El Policía de Tráfico, Blas Fernández Bartolomé, les detuvo y comunicó la denuncia pertinente, que ellos se negaron a firmar, insolentándose incluso con el Policía denunciante, por lo que éste procedió a detenerles y hacer su presentación en Comisaría.

LESIONADOS. — El personal de servicio en la Casa de Socorro, ha prestado asistencia médica a los siguientes:

Angel Alonso, de 31 años, que sufría erosiones en la cara anterior de la rodilla izquierda.

Juan Blanco, de 33 años herida contusa en el dedo pequeño del pie izquierdo, causada en accidente.

María Rosario Rodríguez, de 3 años, herida contusa, en la región superciliar izquierda, por accidente.

Fidenciano Valles, de 32 años, herida inciso contusa en el dedo medio de la mano derecha, por accidente.

Jenaro Infesta, de 42 años heridas contusas en los dedos medio y anular de la mano derecha, por accidente casual.

Carlos Parra, de 4 años, herida contusa en la región superciliar, producida de una pedrada.

José Rodríguez, de 29 años, herida contusa en la región parietal derecha, por accidente.

Cartelera de espectáculos

TEATRO PRINCIPAL

Hoy, sesión continua desde las cinco tarde, con el programa doble: «Mister Dennig asesino» y «Odio en la sombra».

Pronto: Gran Compañía de Comedias de Manuel de Sabatini y Pepita Martín, con la obra «Las de Caín».

GRAN TEATRO ORTEGA

Sin función.

CINE PROYECCIONES

«La vida es maravillosa».

CINE CASTILLA

«Alma en tinieblas».

CINE OTERO

Pantalla panorámica. Desde las cinco: «Buenos Aires a la vista» y «Ana Garibaldi».

CALIFICACION MORAL:

«Mister Denning asesino» (2). «La vida es maravillosa» (3). «Alma en tinieblas» (5). «Buenos Aires a la vista» (3). «Ana Garibaldi» (2).

Los números que figuran entre paréntesis al final de cada obra, expresan la calificación moral dada por la «Oficina de Espectáculos» dependiente de la Comisión Episcopal de Ortodoxia y Moralidad: 1: Todos, incluso niños.—2: Jóvenes.—3: Mayores. — 3-R: Mayores con reparo: — 4: Gravemente peligrosa.—5: Sin calificar.

Vida Sindical

VICESECRETARIA PROVINCIAL DE O. SINDICALES. — Por la presente nota se anuncia queda ampliado el plazo para solicitar becas de la Organización Sindical, hasta el próximo día 21 a las catorce horas.

Dichas peticiones se harán utilizando el impreso oficial establecido, que puede ser solicitado en la C. N. S., cuarta planta (Teniente Velasco, número 6).

Por Dios, España y su Revolución Nacional Sindicalista.

Cuatro Cantones

El pueblo llano en el "viejo coso"

Palencia, como el Congreso de Viena, se divierte. Se divierte, a contrapelo de un verano «camelístico» que da una de cal y otra de arena.

El domingo, meteorológicamente hablando, fué de arena y los entusiastas del «camping» tuvieron que sentirse taurófilos a la fuerza.

El «viejo coso» registró un lleno casi hasta las vigas. A don José María de Cossío le hubiera gustado el espectáculo. Concentrado en el antiguo circo estaba el pueblo llano, el buen pueblo que en Septiembre come sandías en la solana y da buenos tientos a las botas de vino.

Como ayer no hacía calor y todavía es pronto para las sandías, faltó esta ilustración gastronómica. El pueblo llano, el pueblo de corazón sano, de fantasía ingénua, de emotividad fácil estaba allí representado en los graderíos. Familias enteras con sus retoños chupando pirulís o comiendo almendras, saladillas. Mozas endomingadas imitando un poco a Sofía Loren, «porque se puede», grandullones con saharianas y camisas de bolsillos, obreros y artesanos pobres, pero honrados, dependientes de comercio, funcionarios en servicio activo y jubilados, comerciantes de la plaza y algún que otro señorito. No faltaba nadie. Era el «todo Palencia», un gran comicio multitudinario, la gente de buena masa que gritaba, reía, aplaudía y silbaba... y esperaba unos regalitos.

Don Amargo tuvo una pesadilla

¡Vaya regalitos!... Un dormitorio lujosísimo, con armario grandote y cama matrimonial que hacía poner los ojos en blanco a unas rubiales de ojos pardos que estaban no lejos de nosotros. ¡Claro, la chica tendría novio y pensaría que el dormitorio podría solucionar el problema de «poner el nido» que hoy cuesta un ojo de la cara

¿Y la vaca lechera?... ¡Ah, la vaca lechera! Don Amargo, a decir verdad, estuvo toda la tarde muy preocupado. ¿Qué iba hacer con aquel animal tan grandote y pasadote, si por un azar de la veleidosa fortuna le obligaban a cargar con él?...

Habría que llevársele, claro es. Pero ¿a dónde?... Una vaca no se puede colocar encima de una cómoda como un florero. Tampoco es fácil meterla debajo de la cama. Si bien se mira una vaca lechera en casa no viene mal. Siempre es una garantía de que el desayuno estará a punto sin tener que esperar al lechero. Lo malo es que hay que ordeñarla. Si todavía tuviese una espita en las ubres como los toneles de vino que se guardan en las bodegas, la cosa resultaría más fácil. Pero, no todos saben ordeñar a una vaca.

Don Amargo pensaba que eso significaría para él un problema:

—¡Si es que eres un inútil! —le gruniría su señora—. No sabes clavar un clavo en la pared ni sacar una gota de leche a la vaca. ¡Qué calamidad de hombre!...

Total: que la idea de que le pudiese tocar la vaca terminó por ponerle nervioso y no pudo divertirse ni pizca con «El Torta». Por la noche tuvo una pesadilla. Soñó que le perseguía una vaca berrenda, de ojos grandes y brillantes como los de la «Lolo», y que el animal se metía en su casa y le llenaba de leche el cuarto de baño... En fin, todas esas cosas raras que se sueñan cuando se hace mala digestión. ¡Mal domingo para Don Amargo!

Una verbena de rumbo y casticismo

El sábado se celebró una verbena en el barrio de San Miguel. Una verbena de rumbo que en nada tuvo que envidiar a las más famosas de los barrios castizos madrileños: Lavapiés, la Arganzuela o Chamberí.

A los pies de la «Bien plantada» reptaba la luminosa sierpe verbenera constelada de guirnaldas, arcos de ramajes, luces, puestos de limonadas, rifas y orquestas. La música de baile resonaba por las viejas calles de la antigua judería. Zurradores, Trompadero, Panaderas, Perezucos... ¡Qué bella y evocadora toponimia callejera!...

Los altavoces llevaban al contrapunto de las orquestas y Ruano, aporreaba sus parches, con ferviente entusiasmo vocacional, llevando el ritmo a los discos de Machín y «Los Galindo».

Las parejas bailaron incesantes hasta el filo del alba, cuando del Carrión se alzaba un cefirillo refrigerado. Alegría sana, alegría desbordante. Más de seis orquestas, no sabemos cuantos altavoces, un toldaje de guirnaldas, limonada a todo pasto, el derroche del ruido y de la alegría.

¡Una verbena por todo lo alto, una verbena de rumbo y casticismo exclusivo del solar «vaccéo»!

Pensábamos que estas verbenas de los barrios podrían celebrarse como festejos de Ferias. Ya se hizo con gran éxito hace algunos lustros. Cada barrio organizaba su propia verbena y elegía su «Reina» y damas de honor. Los vecinos ponían en competencia su entusiasmo, fantasía y buen humor para emular a los demás y llevarse los premios concedidos por el Ayuntamiento para la mejor verbena. Festejos genuinamente populares que daban un color y una animación inusitada a la Feria grande. El ejemplo del barrio de San Miguel es concluyente.

PLAZA VACANTE

Para importantísima Compañía de Seguros Generales se necesita Inspector-Productor

RETRIBUCION Y CONDICIONES INTERESANTES

Informará: DIODORO VALDERRABANO

Menéndez Pelayo, 6, pral.—PALENCIA

De 11 a 13 y de 18 a 20 — No se contestan cartas

GOBIERNO CIVIL

Circular sobre baños públicos

SECRETARIA GENERAL. — Dada la necesidad de mantener una acción constante de vigilancias en las playas, piscinas y márgenes de los ríos, para la defensa de la moralidad, he acordado prohibir:

1.º El uso de prendas de baño que resulten indecorosas, como los llamados «dos piezas» para las mujeres y «slips» para los hombres. Aquellas deberán llevar cubierto el pecho y la espalda y usar faldillas; y éstos, pantalones de deportes.

2.º La permanencia en playas, clubs, barras, restaurantes y establecimientos análogos, bailes, excursiones, embarcaciones y, en general, fuera del agua en traje de baño, ya que éste tiene su empleo adecuado dentro de ella y no pueden consentirse más allá de su verdadero destino.

3.º Que hombres o mujeres se desnuden o vistan en la playa, fuera de caseta cerrada, para cambiar el traje de calle por el de baño, o viceversa.

4.º Cualquier manifestación de desnudismo o de incorrección en el mismo aspecto que pugne con la honestidad y el buen gusto tradicionales entre los españoles.

5.º Los baños de sol fuera de los solarios; éstos habrán de estar tapados al exterior y con la debida separación de sexos, siendo imprescindible el uso, dentro de ellos, de las prendas de baños permitidas. Tanto a la entrada como a la salida del solario será necesario el uso de albornoz.

6.º Y en general, cualquier extralimitación que con motivo de baños o mal entendidas prácticas higiénicas pueda menoscabar el decoro público o atacar a la raigambre moral del país.

Encarezco a todos los agentes de mi autoridad vigilen diligentemente la exacta observancia de lo dispuesto en la presente Circular, debiendo denunciarse a los infractores de lo ordenado para la debida corrección.

Palencia 13 de julio de 1956.—El Gobernador civil, *Víctor Fragoso del Toro.*

Las modernas gabardinas los trajes más elegantes y las camisas de postín, siempre en la CASA MARTIN MAYOR, 26

ALCALDIA DE MIRANDA DE EBRO

Se anuncia concurso-examen para cubrir en propiedad diez plazas del Cuerpo de la Policía Municipal de la Plantilla de este Ayuntamiento.

Las Bases que han de regir para este concurso y el Programa, aparecen insertos en el «Boletín Oficial» de la provincia de Burgos, núm. 68, de fecha 22 de Marzo del año actual, con la variación de que la talla a exigir será de 1,650 metros.

La presentación de instancias y documentación, finalizará a las doce horas del día 13 del próximo mes de Agosto.

Miranda de Ebro, 6 de Julio de 1956.

El Alcalde, LUIS DE JUANA

Concurso y exhibición de aeromodelismo celebrado por las Escuelas de Burgos, Valladolid y Palencia

En las pruebas interprovinciales de veleros, resultó vencedora Palencia

Las Escuelas de Aeromodelismo de Burgos, Valladolid y Palencia, celebraron conjuntamente en nuestra ciudad el domingo, un interesante concurso exhibición de aeromodelismo.

Estas Escuelas que dependen técnicamente de la Dirección General de Aviación Civil, y a las que acuden muchachos del Frente de Juventudes, desarrollan una importante labor de enseñanza y aplicación, de las materias aeronáuticas. Prueba de ello, lo pusieron de manifiesto los escolares de las mismas en la mañana y tarde del domingo, con las magníficas exhibiciones realizadas por los propios alumnos de las escuelas referidas.

Por la mañana, a las diez, en el Páramo de Autilla, tuvo lugar el concurso interprovincial entre Burgos, Valladolid y Palencia, de veleros, que resultó muy competido, concurriendo cuatro alumnos, al mando de un jefe de escuela e instructor por cada provincia. Los resultados fueron los siguientes: En la modalidad de velero "Chimbo", quedó vencedora la Escuela de Palencia; en «Babis», la de Burgos; y en aparato de libre elección, las de Palencia y Valladolid; quedando, por todo ello, vencedora absoluta de este concurso interprovincial, la Escuela de Palencia.

Por la tarde, a las siete, dieron comienzo las pruebas de exhibición de vuelo circular, para aparatos con motor, en el Campo de la Juventud; realizándose varios vuelos con aeromodelos de carrera, acrobacia y exhibición, que resultaron muy interesantes y gratos al público que presenció la prueba.

EXCURSION A RIAÑO

Organizada para sus socios por

MOTO CLUB PALENTINO

para el domingo día 22. Salida 8 de la mañana

DETALLES E INSCRIPCIONES:

GARAGE FELIX DEL PASO Y TALLERES BODERO

La novillada económica del domingo

Con el "cebo" de los regalos la Plaza registró un lleno

Como habíamos supuesto, se llenó la Plaza de Toros casi hasta agotarse el «papel» para un festejo económico que, si en su parte artística carecía de atractivo, en cambio ofrecía el «cebo» bien cargado de unos regalos excepcionales.

La gente «picó» en este cebo que no fué «cuento», toda vez que los regalos anunciados pasaron a poder de los afortunados, sin omitirse ninguno, desde una vaca lechera, vivita y coleando, hasta un lujoso dormitorio y una «sábana de mil», que es un buen «pellizco» para el veraneo. Diez regalos que por lo que vimos, tienen casi tanta fuerza taquillera como «Chamaco».

Como parte seria, y con traje de luces, actuaron dos novillenitos incipientes, que se las entendieron con la mejor voluntad y como mejor pudieron, con cuatro becerros, con pocas chichas, pero que se dejaron torear, pertenecientes a la ganadería extremeña de don Jesús Arribas.

Los novillos embistieron sin demostrar mucho genio. Y lo mismo Antonio Pérez Blanco, que Pepe Blanco «El Torta», demostraron por ahora, que no les va bien el color de sus apellidos, pues más que blancos acreditaron que están «verdes» taurinamente hablando.

Los muchachos, como hemos dicho, pusieron toda la carne en el asador para complacer al público —que estaba ayer complaciente y de muy buen humor— y sus respectivas «faenas» fueron premiadas con aplausos, vueltas al ruedo... y hasta con orejas, que la presidencia, con su habitual generosidad, concedió sin hacerse mucho de rogar.

Después de lo que pudiéramos llamar «parte seria» —y que más bien resultó festiva—, actuó el caballista Alfonso Torres con su caballo-toro «Martinete». Como jinete gustó mucho Alfonso Torres, que hizo soberbias exhibiciones de alta doma y después simuló una corrida completa «toreando» —con magnífico estilo por cierto— al caballo-toro, que embestía como un toro de carril, obediente al engaño de su domador. Pero a la hora de la verdad, «Martinete» no quiso «doblar» y aunque el «matador» simuló por tres veces el volapié, el cuadrúpedo se obstinó en que le diesen los tres avisos. Y no fué eso lo peor, sino que se negó a que le llevasen al corral, a pesar de que salieron los «cábestros» que esta vez fueron dos congéneres equinos.

Total: que al final, nos aburrimos «a modo», con este prolongadísimo epílogo.

Menos mal que la gente esperó pacientemente, con la ilusión de conseguir alguno de los apetitosos regalitos. Pero como sólo hubo diez afortunados, las anunciada «corrida de la ilusión» resultó de la desilusión. Claro que, a pesar de todo, se pasó la tarde dominguera, que era lo que se trataba de demostrar. Y hasta otra.

ALAMARES

RIQUISIMO SURTIDO

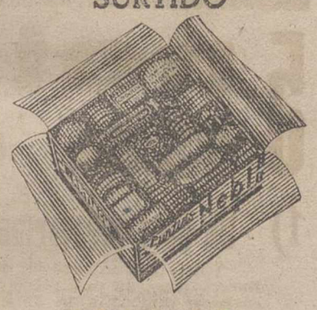

NEBI

GALLETAS ARTIACH

Cartel de la Falange

DELEGACION PROVINCIAL DEL FRENTE DE JUVENTUDES

VISITA AL CAMPAMENTO.—Se pone en conocimiento de los padres de los camaradas que se encuentran en el segundo turno del Campamento "Hispanidad" de Somo-Loredo (Santander), que el próximo domingo, día 22, a las 5 de la mañana, saldrá la expedición de familiares que deseen visitar a sus hijos en el campamento.

Las inscripciones se harán en la Delegación Provincial del Frente de Juventudes, Menéndez Pelayo, 18, hasta el día 20 del actual, de nueve y media a dos de la tarde, siendo el importe del viaje de cien pesetas aproximadamente, invitándose a comer en el campamento a los familiares asistentes.

CURSO PARA INSTRUCTORES ELEMENTALES DEL FRENTE DE JUVENTUDES. — La Jefatura Central de Enseñanza del Frente de Juventudes, comunica en escrito de fecha 12 del presente mes, los aspirantes de Palencia que cursaron su documentación a través de esta Sección solicitando ser admitidos a realizar el Curso para Instructores Elementales del Frente de Juventudes en el actual verano, han sido seleccionados para el Curso extraordinario que se ha de realizar en el Campamento Nacional "Francisco Franco", en Covaleda, el cual dará comienzo el siete de agosto.

Los aspirantes, que a continuación se relacionan, habrán de presentarse en esta Delegación, antes del día cuatro del citado mes de agosto, donde les será entregado el correspondiente billete, en Tarifa G. V. 8, para su desplazamiento a Covaleda, dándoles las correspondientes instrucciones:

Salvador Carretón Villaizán, César Peñuelas Alvarez, Benedicto Villarroel Fernández, Job Evelio Matía Rodríguez, Blas Carrillo Pérez, Victorino Crespo Flecha, César Castrillo Luengo, Luis Marcos López, Fernando Sancho Martín, Leonardo García Seco, Angel Urbón Armero, Eusebio Vicente Fontanillas Roales, Cayo García Bravo, José Octavio Roldán Villalba, José Luis Marcos Garrido, Jesús Mayordomo Rabanal, Primitivo Seivane García, José Manuel Negro Manrique y Gaspar Ruiz Salvador.

Se ruega a los mismos la presentación que se indica en esta Delegación antes de la fecha indicada, en evitación de posibles perjuicios.

¡¡ACADEMIA AUTOMOVILISTA!!

¡TALLERES ARTURO!

Fundada en 1921 y autorizada por el Ministerio de Industria, en 1938

CLASES TEORICO-PRACTICAS

ARTURO SIMON POZA

Avd. Casado del Alisal, 55. Tfnos. 14-65 y 26-94. — PALENCIA

†

EL SEÑOR

Don Salustiano Arenas Santidrián

Falleció en Palencia, el día 15 de Julio de 1956
A los 71 años de edad
Después de recibir los Santos Sacramentos

D. E. P.

Su desconsolada esposa María del Socorro Escobar; hijos Genoveva, Elisa, María, Daniel, Julián, Julio, María del Carmen y Luis; hijos políticos Antón Dieterich, Fernando Torres, Manuel Vicente y Maruja Villarroel; hermana Guadalupe; hermanos políticos, nietos, sobrinos y demás familia,

Suplican una oración por el eterno descanso de su alma.

El funeral y conducción del cadáver, se verificó hoy lunes, día 16, a las diez y media.
Misa de familia: Mañana martes, día 17, a las nueve.
Iglesia Parroquial: Santa Marina.
Casa mortuoria: Casado del Alisal, 12, 3.º.
El duelo se despide definitivamente, en la Iglesia.
Pompas fúnebres Hontiyuelo

†

PRIMER ANIVERSARIO DEL JOVEN

Esteban Andrés Marcos

(Delegado del F. de J. de San Cebrián de Campos)
que falleció el día 18 de Julio de 1955
A los 22 años de edad

— D. E. P. —

Sus desconsolados padres Mariano Andrés Arconada y Atanasia Marcos Santos; hermanos Teófila, Emiliana, Teodora, Atanasia y Mariano Andrés Marcos; hermano político Felipe Amor Marcos; sobrino Esteban Amor Andrés; tíos, primos y demás familia,

Al recordar a sus amistades tan sensible pérdida, les ruegan una oración por el eterno descanso de su alma.

El funeral se celebrará el día 18, en la Iglesia Parroquial de San Cebrián de Campos.

M.C.D.2022

LA VUELTA CICLISTA A FRANCIA

El belga De Bruyne gana su tercera etapa al pisar el primero la cinta en Bayona

Numerosos españoles presenciaron con alegría en Bayona cómo Chacón terminaba en el pelotón de vanguardia

Y gozaron al ver ganar a Poblet en el sprint final al pelotón en que también iban Bahamontes, Loroño, Bernardo Ruiz y Botella

Pero de nuevo la mala suerte hizo que el equipo español tuviera 7 pinchazos

Bayona, 15.—(Servicio especial).

Los numerosos aficionados españoles que han tomado posiciones en los graderíos del velódromo de Bayona, fueron sometidos a un régimen de ducha escocesa. Ellos vieron en efecto, con alegría, como Chacón terminaba en el grupo de vanguardia; y a Miguel Poblet, ganar de la manera más neta el sprint del pelotón en el que figuraban aún cuatro ciclistas españoles: Bahamontes, Loroño, Bernardo Ruiz y Botella. Pero vieron también llegar cuatro de sus compatriotas entre los seis rezagados: Morales, Bover, Marigil y Serra.

Hoy también, la mala suerte amenazó al equipo de Luis Puig que, en la llegada señaló nada menos que siete pinchazos de sus corredores, que se descomponen así:

En el kilómetro 5, a Morales.
En el 9, de Miguel Poblet.
En el 15, de Serra.
En el 71, de Bahamontes.
En el 73, Serra por segunda vez.
En el 159, de Miguel Poblet; y en fin, de Serra por tercera vez.

Para la mayoría de los corredores españoles el recorrido de hoy se ha convertido en un largo match de persecución.

Veamos algunos detalles.

Desde la salida, Mahe intentó la fuga. Diez y siete hombres, entre los cuales estaba Chacón, respondieron a su demarrage. Después, a los veintiséis kilómetros de la salida, cinco nuevos corredores; entre ellos Voorting, que conquista a doscientos kilómetros más lejos el jersey amarillo, se pusieron en contacto con los primeros. Por caídas perdieron contacto Mirando, Huyghe, Audaire y Morvan. Y por pinchazo, Le Ber.

Los otros, con la excepción de Barbosa, que tuvo un incidente al final de la carrera, son los que los hemos visto entre los diez y siete primeros en Bayona.

En este grupo de fugitivos, diremos inmediatamente, que Chacón ha hecho una carrera espléndida y demostró que las rudas ascensiones del País Vasco le convienen perfectamente.

Pero, mientras Chacón caracoleaba entre los mejores, entre los primeros, mejor dicho, los otros corredores españoles se esforzaban de firme.

Apenas cubiertos cinco kilómetros, Morales descendió de su bicicleta. Marigil, Serra, Ruiz le tuvieron que esperar. Comenzó después la persecución. Los cuatro españoles entraron en el pelotón en compañía de Mallejac. Este también tuvo su percance y fué ayudado por Geminiani y Privat.

Por otro lado, Miguel Poblet sufría un pinchazo, pero el arreglo fué rápido y tomó casi a los pocos segundos su posición en el pelotón.

Sin cesar, con el viento de cara, se desarrollaba la batalla.

También Marigil tuvo que detenerse a los cincuenta y nueve kilómetros para el arreglo de una avería en su bicicleta; perdió terreno rápidamente. Serra, Bover, Bernardo Ruiz, Morales y Loroño aminoraron su marcha para esperarle.

Por su parte, en el control de avituallamiento de Labouheyre, a setenta y un kilómetros de la salida, cuando la batalla estaba en todo su apogeo, Bahamontes tuvo entonces un pinchazo. Felizmente, los españoles que se habían retrasado llegaban en aquellos momentos. Ayudaron a reparar.

A los ciento diez y ocho kilómetros, Bahamontes y un pelotón de una veintena de corredores, alcanzaron a los que estaban delante, con la excepción, claro está, de los diez y ocho de la vanguardia.

Pues señor... durante esta larga persecución, Serra fué víctima de otro pinchazo.

A los españoles les perseguía sin duda alguna la mala suerte.

Morales, menos brillante que de costumbre, Bover y Marigil, ayudaron a Serra.

No era posible tomar contacto con el pelotón, máxime cuando Serra se vió obligado a cambiar de rueda a los cincuenta y nueve kilómetros de la salida.

He aquí la clasificación de los españoles en Bayona:

7.—*Chacón*, 4-59-39.
19.—*Poblet*, 5-13-50.
39.—*Botella*.
59.—*Bahamontes*.
73.—*Loroño*.
89.—*Bernardo Ruiz*.
Todos en el mismo tiempo que Poblet.
100.—*Morales*, 5-21-21.
103.—*Bover, mismo tiempo.*
104.—*Marigil, mismo tiempo.*
105.—*Serra, mismo tiempo.—Alfil.*

LA GRAN BATALLA

ORDEN A LOROÑO Y BAHAMONTES

Bayona, 15. — (Servicio especial de Alfil).

Los españoles, después de terminar la etapa de hoy, estuvieron de acuerdo en que fué un día duro para ellos, ya que entre Carmelo Morales, José Serra, René Marigil y Bover tuvieron nueve pinchazos en 75 kilómetros, cayendo una lluvia bastante fuerte que dificultaba las operaciones de reparación.

«No hemos tenido suerte hoy, a excepción de Miguel Chacón, que ha permanecido con los primeros hasta el final», dijo Luis Puig, director técnico del equipo. «Con todos los pinchazos que sufrimos, me vi obligado a ir de un lado a otro durante toda la etapa», añadió.

Puig dijo que, finalmente, comunicó a los cuatro españoles que estaban retrasados, que permanecieran juntos, ayudándose mutuamente, sin tratar de dar alcance al pelotón en fugas en solitario.

Puig agregó que Federico Martín Bahamontes y Jesús Loroño han recibido instrucciones de desencadenar un ataque en gran escala en la etapa pirenaica de mañana, añadiendo que tenía grandes esperanzas de que los españoles pudieran hacer un gran papel en la «gran batalla».

Poblet dijo que esperaba que los aficionados españoles no irán a su hotel en Pau, como lo hicieron ayer en Bayona, donde tuvieron que cerrar finalmente las puertas del hotel para poder disfrutar algo de paz.

Poblet ha inventado una nueva forma de cambiar una rueda rota. En lugar de bajarse de la bicicleta y pasear por los alrededores, mientras el mecánico la cambia, ahora permanece en pie, con el cuadro de la misma bajo sus piernas. El mecánico quita la rueda, la cambia y Poblet sólo tiene que sentarse y salir zumbando.

El embajador de España en Francia, Conde de Casas Rojas, que iba a venir a los Pirineos, comunicó al equipo español que iría este año a los Alpes para verles escalando los grandes picos alpinos.

Poblet manifestó que se sentía bien, pero que decidiría sobre la marcha si mañana atacaba o vigilaba lo que hacían los demás. — Alfil.

¿Habrá cambios bruscos después de las etapas de montaña?

Clasificación general al comenzar el segundo acto de la Vuelta

Es interesante conocer con exactitud la clasificación general de todos los que continúan participando en la Vuelta a Francia, después de la décima etapa Burdeos-Bayona, es decir antes de comenzar las etapas de Montaña.

Por esta circunstancia la damos completa para que nuestros lectores

puedan apreciar los cambios que se auguran en las próximas etapas.

Hela a continuación:

1: Voorting (Holanda), 52-46-39.
2: Darrigade (Francia), 52-48-2- a 1' 43".
3: Lauredi (Sud.), 52-48-32 a 1' 53»
4: Adriaenssens (Bélgica), 52-49-30 a 2' 51".
5: De Smet (Bélgica), 52-51-58 a 5'19".
6: Bauvin (Francia), 52-54-03 a 7' 24".
7: Walkowiak (Nordeste Centro), 52-55-43 a 9'04".
8: Picot (Oeste), 52-57-05 a 10' 26".
9: Ex aequo:
Wagtmans (Holanda), 53-02-03 a 15'24".
Monti (Italia), mismo tiempo.
11: Mahe (Francia), 53-04-31.
12: De Groot (Holanda), 53-05-03.
13: Barbosa (Lux.-mix.), 53-05-49.
14: Caput (Oeste), 53-07-36.
15: De Bruyne (Bélgica), 53-07-41.
16: De Filippis (Italia), 53-08-33.
17: Beufeuil (Sudoeste), 53-09-48.
18: Privat (Francia), 53-10-04.
19: Van der Pluym (Hol.), 53-11-01.
20: Padovan (Italia), 53-11-42.
21: Robinson (Lux.-mix.), 53-14-30.
22: Impanis (Bélgica), 53-16-09.
23: Forestier (Francia), 53-17-57.
24: Quentin (Oeste), 53-19-24.
25: Scodeller (Nord.-Cent.), 53-21-21.
26: Siguenza (Il de Fran.), 53-23-22.
27: Coletto (Italia), 53-23-29.
28: Hassenforder (O.), 53-23-38.
29: Vlaven (Bélgica), 53-24-51.
30: Baffi (Italia), 53-25-11.
31: Barbotin (Francia), 53-26-18.
32: Ockers (Bélgica), 53-26-45.
33: Rolland (Francia), 53-27-22.
34: Close (Bélgica), 53-27-59.
35: Tonello (Il de Franc.), 53-28-06.
36: Barone (Ile de Franc.), 53-28-34.
37: **Poblet (España), 53-29-11 a 43 minutos 28 segundos de Voorting**
38: Fantini (Italia), 53-30-12.
40: Greet (Suiza), 53-30-46.
39: Fornara (Italia), 53-30-07.
51: Audaire (Oeste), 53-34-19.
42: Conterno (Italia), 53-34-19.
43: Dolhast (Sudoeste), 53-36-35.
44: **Bahamontes (España), 53-36-51, a 50 minutos 12 segundos.**
45: Dottó (Sudoeste), 53-37-31.
46: Ex aequo:
Mallejac (Francia), 53-37-36.
Le Ber (Oeste), mismo tiempo.
48: Thomin (Oeste), 53-37-44.
50: Schmitz (Lux.-mix.), 53-39-52.
49: Nencini (Italia), 53-38-39.
51: Gaul (Lux.-mix.), 53-40-20, a 53 minutos, 41 segundos.
52: Brankart (Bélgica), 53-40-47.
53: Bertolo (Nord-Cent.), 53-41-00.
54: Ernzer (Lux.-mix.), 53-41-30.
55: Van Genechten (Bélg.), 53-42-15.
56: Bolzan (Lux.-mix.), 53-42-33.
57: **Botella (España), 53-42-46.**
58: Hinsen (Holanda), 53-42-47.
59: Scribante (Nord.-Cent.), 53-43-58.
60: Frei (Suiza), 53-44-43.
61: Nolten (Holanda), 53-44-45.
62: Skerl (Ile de France), 53-46-23.
63: Guitard (Sudoeste), 53-47-16.
64: Janssens (Bélgica), 53-49-56.
65: Huyghe (Nord.-Cent.), 53-50-59.
66: Morvan (Oeste), 53-51-47.
67: Kemp (Lux.-mix.), 53-52-31.
68: Guidici (Italia), 53-53-17.
69: Sabbadini (Sudoeste), 53-54-31.
70: Schellemberg (Suiza), 53-54-34.
71: Lahaye (Holanda), 53-58-25.
72: Elena (Sudeste), 54-00-11.
73: Arnold (Suiza), 54-00-32.
74: Hoorelbeke (Ile de F.), 54-00-59.
75: Van Dongen (Holanda), 54-02-22.
76: **Loroño (España), 54-03-34, a una hora, 16 m., 55 s.**
77: Gay (Sudoeste), 54-05-44.
78: **Chacón (España), 54-05-46.**
79: Bober (Ile de France), 54-05-51.
80: Agut (Sudoeste), 54-06-03.
81: Traxel (Suiza), 54-06-56.
82: Geminiani (Francia), 54-07-59.
83: **Serra (España), 54-08-36.**
84: Vitetta (Sudeste), 54-08-44.
85: Pianezzi (Suiza), 54-10-31.
86: Anzile (Nordeste Cent.), 54-11-11.
87: Chupin (Nord. Cent.), 54-11-53.
88: **Marigil (España), 54-13-53.**
89: Le Guilly (Ile de F.), 54-13-56.
90: Lerda (Sudeste), 54-14-51.
91: **Morales (España), 54-15-10.**
92: **Bover (España), 54-15-29.**
93: Bergaud (Francia), 54-16-00.
94: Morn (Lux.-mix.), 54-16-24.
95: Lampre (Sudoeste), 54-17-23.
96: Chaussabel (Sudeste), 54-24-05.
97: Huot (Sudoeste), 54-24-25.
98: Gil (Sudeste), 54-26-06.
99: **Ruiz (España), 54-26-36.**
100: Gibanel (Sudoeste), 54-28-28.
101: Mirandó (Sudeste), 54-31-10.
102: Deledda (Sudeste), 54-34-40.
103: Schmit (Lux.-mix.), 54-36-07.
104: Bihannic (Oeste), 54-37-22.
105: Meyzenq (Sudeste), 55-01-06.—Alfil.

Dé prestancia y garbo
a su cotidiano vestir,
llevando gabardinas y trajes
de la gran CASA MARTIN
MAYOR, 86

Barbosa ganó la prima de la mala suerte

Bayona, 15. — (Servicio especial).

La prima de la mala suerte ha sido atribuida a Barbosa (Luxemburgo-mixto), que tuvo un pinchazo a 30 kilómetros de la llegada, cuando formaba parte del pelotón de vanguardia, y que no ha sido socorrido inmediatamente, terminando solo la etapa.—Alfil.

Chacón puntuó en la prima a la combatividad en la décima etapa

Bayona, 15. — (Servicio especial).

Para la prima de la combatividad, Barone (Ile de France) ha totalizado 56 puntos en la décima etapa, delante de Chacón y Barbosa, con 20 puntos cada uno. Lauredí y Darrigade, con 8 puntos cada uno; y Hasenforder, con 3.—Alfil.

La décima etapa fué así

Se inició con lluvia y el viento sopló en contra

Bayona, 15. — (Servicio especial).

La etapa de hoy se ha desarrollado en la forma siguiente:

A las 11.12 de la mañana, bajo la lluvia, se ha dado la salida a los corredores que quedan de la Vuelta Ciclista a Francia, para cubrir la décima etapa, que se extiende de Burdeos a Bayona, lo que representa un recorrido de 201 kilómetros.

Dada la señal de partida, fué Mahe quien se destacó en cabeza. Fué seguido y alcanzado por Monti, Bauvin, Le Ber, Barone, Forestier, Chacón, Quentin, De Smet, Darrigade, Lahaye, Adrianessens, De Filippis, De Buyne, Mirandó, Huyghe, Audaire y Morvan. Estos cuatro últimos tuvieron después una caída, mientras Mallejac tuvo un pinchazo.

A los 25 kilómetros de carrera, cinco hombres se unieron a los 14 primeros: Impanis, Lauredí, Barbosa,

Voorting y Huot. 19 corredores se encontraban así en vanguardia. En La Vigno, a 29 kilómetros de Burdeos, llevaban una delantera de un minuto y 50 segundos sobre el grueso del pelotón.

En cabeza, Bauvin fué víctima de un pinchazo a los 38 kilómetros. Ayudado por Forestier y Mahe, pudo reunirse pronto al grupo. En cambio, Le Ber, que tuvo la misma desgracia, cuedó rezagado.

A los 55 kilómetros, el grupo de cabeza iba con 4 minutos y 40 segundos de ventaja. Le Ber, que poco después fué absorbido por el pelotón, se encontraba a 3 minutos y 40 segundos.

Siete kilómetros más lejos, sufre por su parte un pinchazo. Ayudado por tres compañeros pudo incorporarse pronto a su grupo primitivo.

En aquellos momentos el retraso del pelotón era de 5 minutos y 10 segundos.

En Labouheyre, a 71 kilómetros de Burdeos, con el viento en contra, los 18 se mantienen en cabeza. Detrás, el pelotón se va alargando, formándose cinco grupos.

En el primero se destacan Walkowiak, Ockers, Mirandó, Thomin, Caput, Deleda, Dolhats, Huyghe, Robinson, Gret, Fantini Sigüenza y Scodeller.

En el grupo segundo del pelotón se encuentran entre otros Coletto, Barbotin, Geminiani, Brankart, Wagtmans y De Groot.

Gaul, Rolland y Miguel Poblet están en un tercer grupo.

Bahamontes se encuentra entre los corredores del último grupo, justamente delante de una docena de rezagados, entre los que figuraban Picot y Van Genechten, que habían pinchado, y Hassenforder, que esperaba al primero citado.

Después de varios kilómetros se realiza un reagrupamiento parcial detrás de los primeros, y a los 100 kilómetros de carrera, tenían una ventaja de 3 minutos y 10 segundos sobre un grupo de cincuenta hombres, entre los que estaban Ockers, Walkowiak, Gaul, Rolland, Geminiani, Barbotin y Miguel Poblet. Bahamontes y De Groot, ruedan con una veintena de corredores, a 5 minutos y 10 segundos de los fugitivos.

A los 118 kilómetros, el reagrupamiento se hace general detrás de los que se habían escapado, que han llevado su delantera en tiempo en 55 segundos.

Se supo entonces el abandono de Van de Brekel. Entonces, Voorting, era virtualmente el primero de la clasificación general, es decir, el poseedor del jersey amarillo.

A 10 minutos de los primeros figura en fin un grupo de rezagados: Bover, Marigil, Serra, Morn y Bihannic.

Los fugitivos llevaban una diferencia de 8 minutos y 10 segundos a los 168 kilómetros. En aquel momento Barbosa tuvo un pinchazo y no pudo alcanzar ya a sus compañeros.

El avance de los 17 hombres que quedaban en cabeza se acrecentaba, para ser 1 minuto 30 segundos sobre Barbosa y de 12 minutos sobre el pelotón. Esto a 190 kilómetros ya de Burdeos.

En el sprint, el belga De Bruyne consigue su tercera victoria de etapa, delante de Darrigade y de Smet.

El holandés Voorting conquista el jersey amarillo.—Alfil.

Un buen vino
FINO JARDIN
JIMENEZ VARELA

El español Chacón se clasificó en séptimo puesto en el mismo tiempo que el vencedor

Sigue la lucha sin cuartel entre los participantes, habiéndose obtenido el domingo una media de 40 Kms. 246 m. a la hora

SALIDA PARA LA DECIMA ETAPA

Burdeos, 15. — (Especial Vuelta).

A las 11.10 se ha dado la salida a los 106 corredores que quedan en la Vuelta Ciclista a Francia para disputar la décima etapa, Burdeos-Bayona, sobre un recorrido de 201 kilómetros de carretera.—Alfil.

A 38 KMS. DE LA SALIDA

Belin, 15. — (Servicio especial).

A las 12'10 ha pasado por ésta un grupo de 19 corredores, con dos minutos de adelanto sobre el grueso del pelotón. Según se encuentra a 38 kilómetros de la salida.—Alfil.

OCKERS CAPITANEA EL SEGUNDO PELOTON

Labouheyre, 15. — (Servicio especial).

Al pasar por ésta, a 71 kilómetros de la salida, un grupo de 18 corredores ha sido cronometrado con 5 minutos, 30 segundos de adelanto sobre el pelotón conducido por Ockers.

Los 18 corredores de cabeza son: Darrigade, Bauvin, Forestier, Mahe, Impanis, de Smet, Adriaensens, De Bruyne, Lahaye, Voorting, Barbosa, Huot, Lauredí, De Filippis, Monti, Chacón, Quentin y Barone.—Alfil.

SEIS MINUTOS DE VENTAJA SOBRE EL SEGUNDO PELOTON

Dax, 15. — (Servicio especial).

En el control de Avituallamiento de ésta, a 135 kilómetros de la salida, los 18 escapados, con 10 minutos de retraso sobre el horario previsto, llevaban 6 minutos, 30 segundos de ventaja al pelotón en el que figuraba el jersey amarillo, Walkowiak.—Alfil.

SIGUEN DESTACADOS LOS FUGITIVOS

Peyrehorade, 15. — (Servicio especial).

En el control volante de ésta, pasaron a las 15'10, los 18 corredores escapados a la cabeza de los cuales marchan Lauredí y Darrigade, con

10 minutos de ventaja sobre el pelotón.—Alfil.

AUMENTAN LA VENTAJA

Bardos, 15. — (Servicio especial).

En el paso por ésta, a 173 kilómetros de la salida, los 17 escapados —Barbosa se había quedado atrás—, llevaban 14 minutos de ventaja sobre el grueso del pelotón.

Barbosa está a 4 minutos del grupo de cabeza.—Alfil.

EL BELGA DE BRUYNE, VENCEDOR

Bayona, 15. — (Servicio especial).

La décima etapa de la Vuelta Ciclista a Francia, disputada hoy entre Burdeos y Bayona, con 201 kilómetros de recorrido, ha sido ganada por el belga De Bruyne.

El jersey amarillo pasa a poder de Voorting (Holanda).—Alfil.

VOORTING CONQUISTA EL JERSEY AMARILLO

Bayona, 15. — El corredor holandés Voorting ha conquistado hoy el jersey amarillo, que ocupaba el tercer lugar en la anterior etapa, a 5 minutos 7 segundos del primero, que era Walkowiak.—Alfil.

Clasificación individual de la décima etapa

Bayona, 15. — (Servicio especial).—(Urgente).

Después del desarrollo de la película de la llegada ante los comisarios de la Vuelta, se ha decidido que el corredor belga De Smet, empatado en la primera clasificación con Adriaenssens en el undécimo lugar, pase al tercer puesto. De esta forma, a partir del tercero hasta el 12, todos los corredores se retrasan en un puesto.

La corrección dada por los comisarios queda como sigue:

1: De Bruyne (Bélgica), 4-59-39.
2: Darrigade (Francia),
3: De Smet (Bélgica).
4: Monti (Italia).
5: Lauredí (Sudeste).
6: Quentin (Oeste).
7: **Chacón (España).**
8: Bauvin (Francia).
9: Barone (Ile de France).
10: De Filippis (Italia).
11: Voorting (Holanda).
12: Adriaenssens (Bélgica).
13: Lahaye (Holanda).
14: Forestier (Francia).
15: Mahe (Francia).
16: Impanis (Bélgica).

17: Huot (Sudoeste), todos en el mismo tiempo que De Bruyne.
18: Barbosa (Luxemburgo - mixto), 5-06-00.
19: **Poblet (España), 5-13-50.**
20: Ockers (Bélgica).
21: De Groot (Holanda).
22: Thomin (Oeste).
23: Picot (Oeste).
24: Gret (Suiza).
25: Rolland (Francia), Ernzer (Luxemburgo - mixto), Bartontin (Francia), Bergaud (Francia), Geminiani (Francia), Mallejac (Francia), Privat (Francia), Conterno (Italia), Fantini (Italia), Fornara (Italia), Giudici (Italia), Nencini (Italia), Padovan (Italia), Branckart (Bélgica), Close Bélgica), Van Genechten (Bélgica), Vlaeyen (Bélgica), Hinsen (Holanda), Nolten

(Holanda), Van der Pluym (Holanda), Van Doren (Holanda), Wagtmans (Holanda), Janssens (Bélgica), **Bahamontes (España), Botella (España), Loroño (España), Bernardo Ruiz** (España), Arnol (Suiza), Frei Suiza), Planezzi (Suiza), Schallemberg (Suiza), Traxel (Suiza), Bolzan (Lux.-mix.), Gaul (Lux.-mix.), Schmitz (Luxemburgo-mix.), Anzile (Nordeste-Centro), Bertolo (Ne.-C.), Chupín (Ne.-C.), Deledda (Ne.-C.), Huyghe (Ne.-C.), Scodeller Noroeste-C.), Scribante (Ne-C.), Walkowiat (Ne.-C.), Chaussabel (Sudeste), Dottó (SE.), Elena (SE.), Gil (SE.), Lerda (SE.), Meyzenq (SE.), Mirandó (SE.), Vitetta (SE.), Audaire (Oeste), Hassenforder (O.), Caput (O.), Le Ber (O.), Morvan (O.), Bober (Ile de France), Le Guilly (Ile de France), Hoerelbecke (Ile de France) Sigüenza, (Il.), Skerl (Ile de France), Tonello (Il.),

Agut (Sudoeste), Beufeil (Sudoeste), Dolhats (SO.), Gay (Sudoeste), Gibanel (SO.), Guitard (SO.), Lampre (SO.), Sabtiempo oue **Poblet: 5-13-50.**
badini (SO.). Todos en el mismo
100: **Morales (España), 5-21-21.**
101: **Marigil (España).**
102: **Serra (España).**
103: **Bover (España).**
104: Morn (Lux.-mixt.).
105: Bihannic (Oeste). Todos en el mismo tiempo que **Morales:** 5-21-21.

La velocidad media de la etapa ha sido la de 40 kilómetros 246. El holandés Van de Brekel abandonó en esta etapa.—Alfil.

Clasificacion general por equipos después de la décima etapa

Después de la etapa de hoy, la clasificación general de la Challenge Internacional se ha establecido en la forma siguiente:

1: Bélgica, 157-28-56.
2: Holanda, 157-40-36.
3: Oeste, 157-45-19.
4: Francia, 157-54-28.
5: Italia, 158-16-35.
6: Nordeste Centro, 158-40-36.
7: Sudoeste, 159-24-45.
8: Sudeste, 159-27-45.
9: Luxemburgo - mixto, 159-44-29.
10: Ile de France, 159-52-15.
11: España, 160-05-17.
12: Suiza, 160-12-39.—Alfil.

CLASIFICACION POR PUNTOS

Bayona, 15.—(Servicio especial).

La clasificación por puntos después de la etapa décima, de Burdeos a Bayona, se establece en la forma siguiente:

1: De Groot, 152 puntos.
2: Darrigade, 156.
3: De Smet, 161.
4: Picot, 164.
5: Voorting, 180.
6: Bauvin, 186.
7: Ockers, 196.
8: Rolland, 218.
9: Hasenforder, 244.
10: Caput, 269.
11: De Bruyne, 270.
12: Tonello, 273.
13: Lauredí, 292.
14: Ex aequo:
Audaire, 331.
Bouffeuil, 331.
16: Monti, 335.
17 Sigüenza, 337.
17: Thomin, 349.
19: Fantini, 350.
20: Barbosa, 351.—Alfil.

PREMIO POR NACIONES

Bayona, 15. — (Servicio especial).

La clasificación de La Challenge Internacional en la etapa de hoy, Burdeos - Bayona, se ha establecido como sigue:

1: Bélgica (De Bruyne, De Smet, Adriaennens), 14-57-57.
2: Francia (Darrigade, Bauvin, Forestier), 14-58-27.
3: Ex aequo:
Italia (Monti, De Filippis, Baffi), 15-13-08.
Holanda (Voorting, La Haye, Hinsen), mismo tiempo.
5: Ex aequo:
España (Chacón, Poblet, Bahamontes), 15-27-19.
Oeste (Quentin, Thomin, Picot).
Ile de France (Barine, Bober, Hoerelbecke).
Sudoeste (Huot, Agut, Beuffeuil.
Sudoeste (Lauredí, Chaussael, Dottó), todos en igual tiempo que España.
9: Luxemburgo - mixto (Barbosa, Ernzer, Bolzan), 15-33-40.
10: Ex aequo:
Suiza (Gret, Frei, Planezzi) 15-41-30.
Nordeste Centro (Anzile, Bertolo, Chupín), mismo tiempo.—Alfil.

REPRESENTANTE

En Baltanás, Santibáñez de la Peña, se precisa para la venta y difusión de especialidades farmacéuticas de fórmulas modernas, incluidas en el Petitorio del Seguro de Enfermedad. Escribid con amplias referencias, a LABORATORIOS MILUY, S. L. Apartado, 655. — Madrid

La etapa de descanso la aprovecharon los corredores... para entrenarse

Casi un millón de francos lleva ganados el equipo español

Burdeos, 14. — Los supervivientes de la Vuelta Ciclista a Francia han disfrutado hoy en ésta de su primer día de descanso, en espera de las duras jornadas que se les avecinan.

El corredor español Martín Bahamontes, manifestó: «No es bueno para nuestra forma el estar parados y descansar a pierna suelta».

«Si se está en la cama buena parte del día, o si se traslada uno a la sombra de un árbol para tumbarse, los resultados no son buenos. Rompe el ritmo a que nuestro cuerpo está acostumbrado. Habría deseado seguir en la carretera, ya que eso nos habría cansado menos que el no hacer nada».

El corredor español comió con tranquilidad por la tarde y condujo al equipo español a un ligero entrenamiento por los alrededores de Burdeos.

A pesar del fuerte calor, la mayoría de los equipos siguieron el ejemplo.

Los españoles, todos de buen humor, en forma y dispuestos a enfrentarse con las montañas de los Pirineos, donde se espera brillen más que en las primeras etapas llanas de la Vuelta, también discutieron las tácticas a seguir con su director técnico, Luis Puig.

Los ciclistas españoles también dedicaron parte del tiempo a leer la correspondencia de sus parientes y escribieron cartas a los mencionados familiares y amistades. También echaron una vista a sus ganancias, que hasta ahora, ascienden a casi un millón de francos.

El equipo que más dinero ha conseguido hasta ahora es el regional del Oeste, con 2.410.000 francos. El equipo luxemburgués mixto, capitaneado por el ganador del Giro pasado, Charly Gaul, solo ha conseguido 590.000 francos, la mayoría de ellos por sus miembros no luxemburgueses, Brian Robinson (Inglaterra) y Antonio Barbosa (Portugal).

Al igual que los españoles Barbosa disfrutó de una comida tranquila y salió a entrenarse un poco en bicicleta. Manifestó que se encontraba en forma y preparado para brillar en las etapas montañosas.

Los españoles y Barbosa estuvieron entre los corredores que dejaron mejor impresión durante el día de descanso de hoy. Muchos otros se quejaron de gran cansancio y furunculosis, pero ninguno de los corredores ibéricos necesitó tratamiento médico alguno.

La etapa de mañana transcurrirá en los 201 kilómetros existentes entre Burdeos a Bayona.—Alfil.

M.C.D.2022

COMIENZA EL SEGUNDO ACTO CON LAS ETAPAS DE MONTAÑA DE

LA VUELTA CICLISTA A FRANCIA

El italiano De Filippis, ganó la de Bayona-Pau, con Bahamontes en el sexto lugar en el mismo tiempo que aquél, a una media de 38 kms. 641 metros

Los españoles dieron la batalla desde el principio clasificándose Loroño en el puesto 13 a 3 minutos 13 segundos del vencedor, y Marigil en el lugar 36

SE INICIA LA PRIMERA ETAPA DE MONTAÑA

Bayona, 16. — A las 9 horas ha sido dada la salida a los corredores que quedan en la Vuelta Ciclista a Francia —104— para disputar la undécima etapa, Bayona-Faul, de 225 kilómetros. El holandés Van Dongen no tomó la salida, debido a que recibió un aviso de que su padre se encontraba en grave estado.—Alfil

BAHAMONTES, DARRIGADE, DE FILIPPIS Y LE BER, TOMAN POSICIONES

Bardos, 16.—A las 9.40 pasaron por ésta, a 26 kilómetros de la salida, Darrigade, De Filippis, **Bahamontes** y Le Ber, seguidos a una centena de metros por el pelotón conducido por Charly Gaul.—Alfil.

A 76 KILOMETROS DE LA SALIDA

Navarrenx, 16. — A las 10.41, en el control volante de ésta, a 76 kilómetros de la salida, un grupo de unos 15 corredores, entre los que figuraban Darrigade, Privat, Mahe, Ocker, Gaul y Lauredi, han pasado con 19 minutos de ventaja sobre el horario previsto.

A 3 minutos, venía el grueso del pelotón conducido por Forestier y el jersey amarillo, Voorting.—Alfil.

POBLET, RUIZ Y SERRA, RETRASADOS

Oloron Saint-Mario, 16. — Doce corredores conducidos por Forestier, Darrigade y Ockers, han pasado a las 11.25 por el control de avituallamiento de ésta, a 97 kilómetros de la salida.

El pelotón se encuentra a 2 minutos 40 segundos, en tanto que los españoles **Poblet, Ruiz** y **Serra**, llevaban 15 minutos de retraso. Dolhats marcha a 20 minutos del grupo de cabeza.—Alfil.

MARIGIL, EN EL PELOTON DE CABEZA

Saint de Periborre, 16.—Al pasar por ésta, a 148 kilómetros de la salida, marchaban en cabeza con 3 minutos, 30 segundos de ventaja sobre el grueso del pelotón, un grupo de 20 corredores, que eran los siguientes:

Adriaenssens, Brankart, Close, Ockers, Darrigade, Forestier, Privat, De Filippis, Fantini, Padovan, Hinsen, Wagtmans **Marigil**, Arnold, Pianezzi, Barbosa, Huyghe, Quentin, Thomin y Sigüenza.—Alfil.

ABANDONA GIL

Lourdes, 16.—En el paso por ésta, a 158 kilómetros de la salida, Pianezzi y **Marigil** han pasado con 17 minutos de adelanto sobre el horario previsto, precediendo en 20 segundos a un grupo de 18 corredores conducidos por Privat.

Se señala el abandono de Gil en Navarrens.—Alfil.

DARRIGADE A LA CABEZA POR ARGELES CAZOST

Argeles Cazots, 16.—En el control de avituallamiento de ésta, a 171 kilómetros de la salida, 19 corredores

conducidos por Darrigade han pasado con 15 minutos de adelanto sobre el horario previsto. Este grupo lleva una ventaja de 4 minutos al pelotón.—Alfil.

Clasificación de la etapa

CLASIFICACION DE LA UNDECIMA ETAPA

Pau, 16.—(Servicio especial de Alfil).

La clasificación de la undécima etapa Bayona-Pau, de 225 kilómetros de recorrido, ha sido la siguiente:

1. De Filippis (Italia), 6-35-57.
2. Ockers (Bélgica).
3. Darrigade (Francia).
4. Forestier (Francia).
5. Gaul (Luxemburgo Mixto).
6. **Bahamontes (España).**
7. Branckart (Bélgica).
8. Walkowiak (Nordeste Centro)
9. Wagtmans (Holanda).
10. Huot (Sudoeste).
11. Adriaenssens (Bélgica).
12. Bauvin (Francia). Todos en el mismo tiempo que De Filippis: 6-35-57.
13. Privat (Francia), 6-36-08.
14. Robinson (Lux. Mix.), 6-39-20.
15. Nencini (Italia).
16. **Loroño (España).**
17. De Smet (Bélgica).
18. Fantini (Italia)
19. Nolten (Holanda).
20. Bertolo (Nordeste Centro).
21. Close (Bélgica). Todos en el mismo tiempo que Robinson: 6-39-20.
22. Monti (Italia), 6-39-59.
23. Picot (Oeste).
24. Hoorelbercke (Ile de France).
25. Bergaud (Francia).
26. Van Genechten (Bélgica).
27. Morn (Luxemburgo Mixto).
28. De Bruyne (Bélgica).
29. De Groot (Holanda).
30. Dotto (Sudeste).
31. Quentin (Oeste).
32. Lauredi (Sudoeste).
33. Mayseng (Sudoeste).
34. Voorting (Holanda).
35. Van Der Pluym (Holanda). Todos en el mismo tiempo que Monti: 6-39-59.
36. **Marigil (España), 6-42-17.**
37. Tonello (Ile de France).
38. Anzite (Nordeste Centro).
39. Impanis (Bélgica).
40. Thobin (Oeste).
41. Greet (Suiza).
42. Ernzen (Luxemburgo Mixto).
42. Mallejac (Francia).
44. Geminiani (Francia).
45. Scodeller (Nordeste Centro).
46. Huyghe (Nordeste Centro).
47. Frei (Suiza). Todos en el mismo tiempo que Marigil: 6-42-17.
48. Rolland (Francia), 6-42-58.
49. Vitetta (Sudoeste), 6-44-23.
50. Sigüenza (Ile de France).
51. Traxel (Suiza).
52. Mahe (Francia).
53. Barbosa (Luxemburgo Mixto).
54. Coletto (Italia).
55. Deledda (Nordeste Centro).
56. Amirando (Sudeste).
57. Giudici (Italia).
58. Scribante (Nordeste Centro)
59. Baffi (Italia.
60. Schimtt (Luxemburgo Mixto).
61. Guitard (Sudoeste).
62. Gibanel (Sudoeste). Todos en el mismo tiempo que Vitetta: 6-44-23.
63. Beuffeuil (Sudoeste), 6-49-06.
64. Bober (Ile de France), 6-49-11.
65. Llerda (Sudoeste), 6-49-14.
66. Conterno (Italia).
67. Janssens (Bélgica).
68. Schellemberg (Suiza). Todos en el mismo tiempo.
69. **Botella (España), 6-52-58.**
70. Bolzan (Luxemburgo Mixto).
71. Hassenforder (Oeste). Todos en el mismo tiempo.
80. **Morales, en 6-52-58.**
85. **Chacón, en 6-53-12.**
92. **Bernardo Ruiz, en 6-59-25.**
97. **Miguel Poblet, en 6-59-33.**
98. **Serra, mismo tiempo.**
99. **Bover, mismo tiempo.**

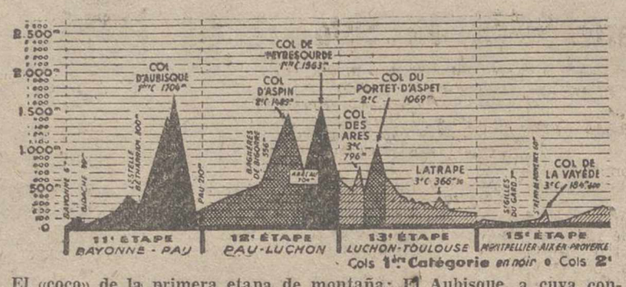

El «coco» de la primera etapa de montaña: El Aubisque, a cuya conquista se lanzaron los corredores de la Vuelta Ciclista a Francia, cual novilleros rabiosos —y valga el símil taurino, dada la época en que nos encontramos— que a cada jornada han de «jugárselo todo» para conquistarse el «cartel». De ahí esas velocidades destacadísimas que están registrándose a cada etapa que sucede. Y aunque esta vez, el monte de 1704 metros de altura se puso a los ciclistas como «tapón» para sus intenciones bélicas, no ha importado, al parecer, ya que han conseguido —Bahamontes entre los destacados— una velocidad cercana a los 39 kilómetros de media horaria. Es toda una marca.

Paso por el Aubisque

Bahamontes lo coronó en cuarto lugar

Alto del Aubisque, 16. — Valentín Huot (Sudoeste), ha pasado en cabeza por el alto del Aubisque, de 1.704 metros.—Alfil.

BAHAMONTES, EN CUARTO LUGAR EN EL ALTO

Alto del Aubisque.—Valentín Hout (Sudoeste), ha pasado en cabeza por el alto del Aubisque, de 1.704 metros.

Siguieron Meyzenk (Sudeste), Ockers (Bélgica) y **Bahamontes (España).**

A 15" Gaul (Luxemburgo mixto).
A 30" Walkowiak (Nordeste centro).
A 35" Privat (Francia).
A 45" Adriaenssens (Bélgica).
A 50" Darrigade (Francia).

Seguidos de Forestier, De Filippis, Close, en tanto que Wagtmans estaba a 1 m. 5 s.—Alfil.

BAHAMONTES, EL PRIMERO EN EL COL DE SOULOR

Aubisque, 16. — (Servicio especial de Alfil).

El corredor Francois Mahe (Francia), en el paso del Aubisque, ha si-

do cronometrado en el mismo tiempo que Walkowiak. He aquí, por otra parte, las posiciones en el col de Soulor, es decir, antes de la ascensión del Aubisque: En cabeza: **Bahamontes**, Meyzencw, Ockers, seguidos de Gaul, De Filippis, a 30 segundos; Forestier, a 45; Adriaenssens, Walkowiat y Wagtmans, a 1 minuto; Close, a 1 m. 5 s.; Darrigade y Huot, a 1 m. 15 s.—Alfil.

SIGUE BAHAMONTES EN EL PELOTON DE CABEZA

Eur Bonnes, 16.—(Servicio especial de Alfil).

En el control volante de ésta, a 216 kilómetros de la salida, ocho corredores: De Filippis, Ockers, Gaul, **Bahamontes**, Hout, Meyzenvq Walkowiak y Privat, llevaban una ventaja de 30 segundos sobre Darrigade y Adriaenssens.—Alfil.

Película de la 11.ª etapa

Pau, 16.—(Servicio especial).— En la undécima etapa, que se ha disputado hoy, entre Bayona y esta ciudad (255 kilómetros), el corredor holandés Van Dongen no se presentó a la salida.

Con esta ausencia partieron a las nueve de la mañana de esta mañana 104 corredores.

Escaramuzas desde los primeros kilómetros. Poco después, mientras Mahe, Gay y Ernzer se cayeron, el belga Van Genechten, el italiano Defilippis se destacaron del pelotón.

A los 20 kilómetros de carrera fueron alcanzados por la Ber. Lo imita el español Bahamontes 5 kilómetros más lejos. Entonces el pelotón ya estaba a 25 segundos detrás.

En estos primeros momentos, Gil, que había salido enfermo, se ve obligado a abandonar.

Gaul, por su parte, pasa a unirse a los primeros en Bardos, es decir, a 26 kilómetros de Bayona, detrás de Mahe. Toma contacto, pero por un pinchazo que sobreviene a los pocos kilómetros, se retrasa en unión de Mallejac y Bergaud.

No se ayudan mutuamente los primeros y el pelotón les alcanza a los 35 kilómetros. Ahora bien, 3 kilómetros más lejos, Mahe y sus compañeros vuelven a despegarse.

En Came, a 40 kilómetros de Bayona se separan del pelotón: Defilippis, Pruvat, Huyghe, Adriaenssens, Darrigade, Hinsen, Gintin, Arnold Pianezzi, Wagtmans, y Sigüenza. Enseguida se unen a ellos Thomin, Close, Fantini, y Brankert. Se juntan en total 15 corredores, que en el kilómetro 65 llevan 35 segundos de ventaja

El español Marigil parte veloz en persecución de los primeros, que a los 78 kilómetros le preceden en un minuto y 25 segundos. El pelotón se encontraba por su parte, Ockers, Barbosa, Forestier y Padovan, quienes alcanzan a Marigil. Alcanzan a los fugitivos poco antes de Oloron-Ste-Mrie, o sea, en el kilómetro 97. Su separación con el grupo principal es de un minuto, 40 segundos.

En el grupo de vanguardia, Fantini sufre un pinchazo, pero ayudado por Padovan, reemprende la marcha y se une con sus compañeros. Después, son Pianezzi y Privat los que se destacan. A los 125 kilómetros de carrera, tienen 25 segundos de ventaja sobre los otros fugitivos, quienes preceden al pelotón en 3 minutos y cinco segundos.

A los pocos kilómetros, Pianezzi y Privat retroceden un poco y van a formar parte del pelotón compacto.

En Lourdes, ya a 198 kilómetros de Bayona, la separación pasa a los cuatro minutos del pelotón, se despegan Vlaeyen, Bahamontes y Schmitz.

A los 164 kilómetros, Pianezzi tiene un pinchazo.

Solamente aparecen 19 corredores en cabeza.

Viene entonces la larga subida al Aubisque. Surgen algunos cambios.

Bahamontes y Schmitz se unen a los primeros, después de siete kilómetros y medio de escalada. Después, Gaul, Walkowiak, Brankart y Meyzenq avanzan igualmente.

En fin, Huot realiza una escalada sensacional, pasando a todos los que le precedían, Bahamontes, Ockers, Meyzenq, etc.

Huot es el primero en pasar el alto del Aubisque.—Alfil.

El "sprint" triunfador de Poblet en La Rochelle

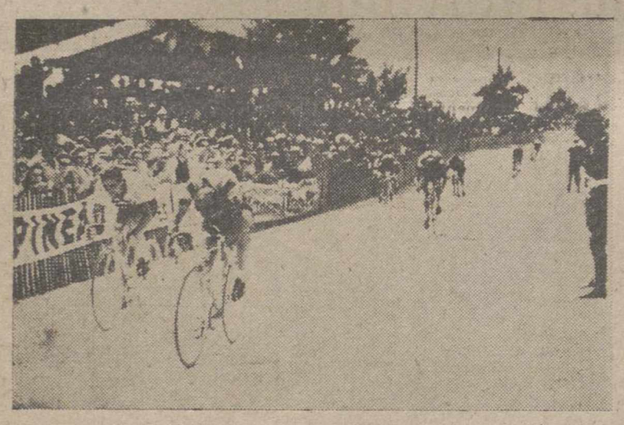

La Rochelle.—He aquí el momento culminante de la llegada a la meta de esta ciudad de los corredores de la Vuelta Ciclista a Francia, entre los que Poblet se adjudica al victoria en uno de sus sensacionales «sprints» (Foto Cifra)

PAPELES DE MANILA, SEDA, CUERO Y KRAFT para envolver

PIDANOS PRECIO Y CALIDAD

GRAFICAS AGUADO
Mayor, 130
PALENCIA

Pelikanol
PASTA BLANCA PARA PEGAR

Industrias Gráficas
DIARIO-DIA
MAYOR, 145-147 • PALENCIA

GUIA MEDICA

SANTIAGO MORO
MEDICO - PUERICULTOR
Médico ex interno de la Casa Salud Valdecilla
ESPECIALISTA EN NIÑOS
RAYOS X
Consulta de 11 a 2 y de 4 a 6

V. ALONSO ROJO
CIRUGIA - PARTOS - MATRIZ
Plaza Abilio Calderón, 1, segundo

S. PAJARES GARCIA
Médico Jefe de los Servicios Provinciales de Puericultura, por oposición
Consulta de Puericultura y RAYOS X
Enfermedades de los niños
Calvo Sotelo, (Jardinillos), 3, 1.º dcha
Horas: de 12 a 2 Teléfono, 1650

RAFAEL M. ALMEIDA
HASTA PRIMERO DE AGOSTO SUSPENDE SU CONSULTA

AGUSTIN P. HIGELMO
CIRUJANO
Sanatorio "Jesús Nazareno"
(Jardinillos), de 12 a 2 Tel., 1803

E. ROBLES José Antonio, 47, 1.º (Salón) de once a una y media. Tel., 1411
ENFERMEDADES DE LA PIEL
Cáncer. Tumores. Ulceras. SIFILIS VENEREAS
ENFERMEDADES DE LAS VIAS URINARIAS Y GENITALES
Electroterapia, (Diatermia, onda corta, Electrocoagulación, Rayos U. Corrientes, etc.). Nieve carbónica. Análisis

D. DACIO CRESPO H. DE MEDINA
JEFE DE LOS SERVICIOS DE CIRUGIA DEL HOSPITAL PROVINCIAL POR OPOSICION
Consulta de 12 a 2 y de 4 a 6
Teniente Velasco, 1 (detrás de la iglesia de San Lázaro).-Tel., 1488
Operaciones y urgencias: Clínica San Bernabé.-Telf., 2108

C. Rodríguez Pascual
Suspende la consulta hasta el 15 de Agosto

FELIPE MARTIN R. ESCOBAR
Médico Electro-Radiólogo
TOMOGRAFIAS. — Radiografías seriadas. — Aparato portátil.
ULTRASONIDO. — Onda corta. — Corrientes eléctricas
Consulta de 11 a 2 y 4 a 6. Plaza de León, 2. Teléfono, 1382

JULIO AGUADO MATORRAS
MEDICO EX-INTERNO DE LA STAEDTISCHE Frauenklinik de Bremerhaven (Alemania)
ENFERMEDADES Y CIRUGIA DE LA MUJER, PARTOS
Consulta, de once a una y de cuatro a seis. Mayor, 130, 1.º
Teléfonos: Consultorio: 2934. Domicilio particular: 2005
Operaciones y Urgencias: Sanatorio de San José (O. S. 18 de Julio). Tlf. 1540

PROF. DR. CESAR FERNANDEZ-RUIZ
Profesor de Ginecología de la Facultad de Medicina
Jefe de la Maternidad — Maternólogo del Estado
CIRUGIA DE LA MUJER. — PARTOS
CONSULTA DIARIA, de 12 a 3
Mayor Principal, 33. Teléfono, 1533
Palencia
Operaciones y partos: Clínica "San Bernabé"

Belgas, luxemburgueses y españoles se sueltan la brida sobre el cuello y pueden revelarse como solitarios

El "Tour" adquiere ahora su mayor importancia porque no se vislumbra el posible ganador

Bayona, 15. — (Servicio especial de Alfil).

(Crónica de Marc Gaudichau, de Alfil).

Decididamente hay que renunciar a comprender a qué móviles obedecen los «grandes» de la Vuelta, cuyos días —o si se quiere— etapas, se suceden y se aprietan o se juntan. Todavía hoy en la etapa de Las Landas (corrida en su primera mitad bajo la lluvia), antes de que el sol reapareciera en la mitad del recorrido, una escapada iniciada después de Walenco, el suburbio de Burdeos, ha catapultado hasta el velódromo de Bayona a un grupo de hombres con adelanto aproximado de un cuarto de hora.

Igualmente, había entre los audaces a los que el mal tiempo y las intermitentes trombas de agua no habían asustado, adversarios a los que los favoritos de la prueba tenían interés en no dejarlos escapar y todavía menos en reforzar al pié de los Pirineos una posición ya extraordinariamente ventajosa. En efecto, para no citar más que a los hombres más destacados del grupo de 18, que dirige la carrera, figurando Lauredi y Bauvin; éstos, de los que ya se sabe que las escaladas no les asustan, van a abordar el lunes la primera dificultad de la prueba, es decir, el Aubisque, con un crédito retrospectivo de 38 y 33 minutos aproximadamente sobre Ockers y de 41 y 46 sobre Charly Gaul.

Equivale esto a decir que la distancia parece difícil de cubrir. Además hay otros concurrentes entre los cuales los belgas, los luxemburgueses y los españoles (o para precisar Bahamontes), los cuales desde hace varios días han soltado la brida sobre el cuello y pueden revelarse como «solitarios». Este es el caso de Voorting —que siendo el mejor colocado entre los primeros en llegar al País Vasco— ha tomado el jersey amarillo a Walkowiak y de ese modo, en la historia de la Vuelta, el tercer holandés después de Van Est y de Wagtmans, viste la túnica simbólica. Igualmente se cita a De Smet, que es, con mucho, la incógnita, pero al que los auxiliares belgas creen firme, porque le han visto comportarse bien en una prueba del Piñado; está también Walkowiak, que después de retroceder al séptimo puesto, ha conservado la misma distancia sobre los primeros. Está también Darrigade, el segundo, y Wagtmans, y por último De Bruyne, que se ha asegurado una ventaja de cerca de 18 minutos sobre su compañero de equipo y rival, Ockers, y que aventaja en media hora a Gaul.

Branckart, el delfín de Luis Bobet el año pasado, no hablemos de él, porque se encuentra todavía detrás de los luxemburgueses.

Como se ve, es todavía una «jornada» de engaños, pero de engaños voluntarios si se refiere a las explicaciones dadas por los interesados, y si se busca personalmente el hilo conductor de la táctica aplicada por los unos y los otros. Para los belgas, se impone hacer algún sacrificio para contrarrestar la ofensiva tricolor de las que eran capitanes Bauvin y Darrigade. Frenaban a De Bruyne, De Smet y Adriaenssens y que al mismo tiempo arriesgaban impedir la reconquista del primer puesto del Challenge Internacional, porque el Oeste solo tenía a Quentin al frente y Holanda dos representantes.

Para Mahe, los franceses tenían que resolver un problema idéntico y cada equipo cuidaba de que el otro encontrase la solución. Los luxemburgueses no eran bastante fuertes para tirar del pelotón, mientras que Gaul, una vez más, se había dejado sorprender después del primer avituallamiento. Los españoles, totalizando siete lesiones, tenían más preocupaciones en la retaguardia que en la vanguardia. Por último el Nordeste Centro estimaba que, a pesar de la renuncia a asegurar el jersey de Walkowiak, era inútil consumir sus esfuerzos bajo la mirada sarcástica de las grandes formaciones nacionales.

Se sabe el balance de los unos y los otros. Belgas y franceses pueden decir que no es completamente deficitario; es cierto ya que los primeros han recobrado la cabeza de la clasificación y favorecen el del mantenimiento o el retorno a una posición de espera de Adriaenssens, de Smet, De Bruyne y que los otros han realizado una operación de reeclasificación de las más provechosas, empugade (2), Bauvin (6), Mahe (11), hacia lo alto de la clasificación. Por el contrario, han debilitado respectivamente las posiciones de Ockers y Branckart, así como las de Antonio Rolland, Mallejac y Barbotin. Pero los grandes corredores son indiscutiblemente de Luxemburgo y España que tenían vencedores posibles, con Charly Gaul y Bahamontes.

Los holandeses han sufrido igualmente un semifracaso, a pesar de la progresión de Voorting, porque Wagtmans ofrece más perspectivas que Geerit en la montaña.

El Nordeste Cehtro y el Oeste también han perdido terreno, pero la formación de León le Cálvez tiene derecho a circunstancias atenuantes. Le Ber había acompañado a Quentin en la ofensiva inicial —y finalmente— victoriosa, pero una lesión le hizo volver a la fila mientras que Morvan y Audaire eran apartados en una caída.

En resumen, hace tiempo que la montaña se presenta para que se puedan por fin tener indicaciones, si no definitivas, por lo menos valiosas sobre lo que reserva esta 43 vuelta; porque al presente nosotros nos sentimos —y no sólo nosotros— incapaces de proveer su próximo desarrollo y menos aún su resultado. Esta es la primera vez desde la reanudación de la prueba en 1947.

El escenario de esta décima etapa ha sido el fiel reflejo de las carreras de los días precedentes. El ataque inicial dado desde la salida fué bueno. Correspondió al francés Mahe, que desencadenó las hostilidades y sobre la reacción de Le Ber y Morvan, diez hombres se lanzaron al mando con Momonti, Bauvin, Barone, Audaire, Forestier, Chacón y Quentin. En el espacio de algunos kilómetros, el efectivo aumentó con De Smet después de Darrigade, La Haye, Irando, Adriaenssens, De Filippis, De Bruyne y Huyghe. En el kilómetro 14, una caída eliminó a Mirando, Audaire, Morvan y Huyghe, los cuales fueron reemplazados casi inmediatamente por Impanis, Lauredi, Barbosa, Voorting u Huot. Se apuntaban los 19 escapados con dos minutos de ventaja en el km. 32. Las lesiones sucesivas de Bauvin y de Impanis no tenían ninguna incidencia, ya que sus compañeros de equipo los juntaba rápidamente. Le Ber tuvo menos suerte, ya que no podía disponer de la ayuda de Quentin, que era el único representante del Oeste. En el kilómetro 55, la distancia llegaba a 4.40, en tanto que Le Ber a un minuto delante del pelotón iba a ser absorbido por éste. Por otra parte, en la retaguardia las lesiones se multiplicaban, de las que las víctimas más notorias eran Mallejac, esperado por Privat, Geminiani, Picot, Van Genechton, Bihanis, Nolten, Morales, mientras que van de Brekel, regularmente iba a abandonar.

En Liposthey (km. 62), el retraso del grueso del pelotón subía a 5.10; Voorting era el líder virtual de la clasificación general. Sin embargo, la toma de las bolsas de comida en Labouheyre, en el km. 72, iba a provocar un contraataque y la distancia recae a 4.20. Sobre una larga línea recta no protegida por el bosque de las Landas y barrida por un viento el pelotón caía hecho pedazos: cinco grupos de 20 hombres se escalonaban a distancias que variaban entre 150 a 200 metros, en el primero figuraban el jersey amarillo, Ockers, Caput, Thomin, Robinson, Dolhats, Goodeller y Sigüenza.

Los jefes de mayor importancia se encontraban en el segundo con Barbotin, Geminiani, Bargaud, Branckart, Wagtmans, De Groot, Coletto, Conterno, Padován. Por último, en el tercero, una vez más la sorpresa, estaban Gaul con Smith, Poblet, Rolland, Close.

Después, Vitetta, Kemjs, Gay, Traxel.

Un quinto grupo estaba constituído por Privat, Audaire, Vlaesyen, Botella, Ruiz, Loroño, Bahamontes, etcétera.

Clasificación general después de la etapa del lunes

Darrigade reconquista la camisola amarilla

Pau, 16.—Después de la undécima etapa, Bayona-Pau, la clasificación general de la Vuelta Ciclista a Francia se establece en la forma siguiente:

1.—Darrigade (Francia), 59-24-19.
2.—Adriaenssens (Bélgica), 59-25-27. A 1' 8".
3.—Voorting (Holanda), 59-26-30. A 2' 19".
4.—Lauredi (Sudeste), 59-28-31. A 4' 12".
5.—Bauvin (Francia), 59-30-00. A 5' 41".
6.—De Smet (Bélgica), 59-31-18. A 6' 59".
7.—Walkowiak (Nordeste Centro), 59-32-14. A 7' 21".
8.—Poct (Oeste), 59-37-04. A 12' 45".
9.—Wagtmans (Holanda), 59-38-00. A 13' 41".
10.—Monti (Italia), 59-42-02. A 17' 43".

M.C.D.2022

Toros

El domingo hubo corridas en Pamplona y La Línea

En el festival de Zaragoza en honor de Villalta, triunfó clamorosamente Marcos de Celis, cortando dos orejas

Reaparición de Chamaco en Barcelona

Grave cogida del torero francés Pierre Schull en Vista Alegre

MARCOS DE CELIS CORTA DOS OREJAS EN ZARAGOZA

Zaragoza, 15.—Festival taurino de homenaje a Nicanor Villalta. Lleno. Novillos de Moreno Yagüe, bravos, excepto el de Antonio Vázquez que fué pitado. Nicanor Villalta recibió grandes ovaciones. En su novillo estuvo muy torero y valiente, matando de una estocada. Gran ovación, una oreja, petición de otra y vuelta.

Domingo Ortega, Julián Marín y Jumillano cortaron una oreja cada uno.

Antonio Vázquez, faena de castigo. Vuelta entre ovaciones.

Marcos de Celis cortó las dos orejas. Todos los matadores fueron objeto de una ovación al término del festival. El Ayuntamiento de Creta, (Teruel), donde nació Villalta entregó a éste una placa con el título de hijo predilecto de la localidad.—Cifra.

CORRIDAS

ENCIERRO ACCIDENTADO EN PAMPLONA

Pamplona, 15.—Con gran animación se celebró hoy el último día de las fiestas de San Fermín. Llegó gran cantidad de forasteros, sobre todo franceses. A la hora acostumbrada se verificó el encierro de los toros de Garci-Grande que estuvo lleno de emoción. Uno de los bichos se retrasó de sus compañeros permaneciendo en la calle de la Estafeta durante diez minutos sembrando el pánico entre los corredores, a los que persiguió alcanzando a uno de ellos al que volteó aparatosamente. Afortunadamente sólo resultó con contusiones de carácter leve. Luego, el toro arremetió contra las puertas de las oficinas de la Sociedad Electra de Pamplona, en la que abrió un gran boquete. Los pastores han trabajado denodadamente para llevarlo hasta los corrales de la plaza. Al cruzar el ruedo, persiguió también a varios muchachos y cuando estaba a punto de coger a uno de éstos, otro joven le hizo el quite muy oportunamente con un sombrero de paja de los que usan los labradores en las faenas de la siega para resguardarse del sol. Por fin, el toro pasó a los corrales.—Cifra.

ULTIMA DE LA FERIA PAMPLONICA

Pamplona, 15.—Sexta y última del abono de San Fermín. Lleno casi completo. Toros de Garci-Grande.

Peralta, grandes aplausos. Pie a tierra despacha al bicho de un pinchazo y dos descabellos. Ovación.

Antonio Bienvenida, ovacionado en verónicas. Clava par y medio de banderillas. Ovación. En el cuarto, muletea por alto. Inicia la faena por naturales y sale achuchado. Abrevia y señala tres pinchazos. Descabella al primer intento. Pitos.

Paco Mendes, se luce en quites. Faena lucida. Suena la música en su honor. Mata de una gran estocada. Ovación, dos orejas, vuelta y regalos. En el quinto, buena faena. Suena un aviso. Por fin acaba con el bicho de un nuevo descabello. Pitos.

Joselito Huertas, lidia con el toro de Gallardo, difícil y mansurrón. La lidia transcurre en una bronca imponente, pues el público pide se retire el toro. El animal toma las puyas echándole los caballos encima. Pinchazo hondo y descabello al quinto golpe. Palmas a la voluntad y pita general al toro en el arrastre. En el que cierra plaza, Joselito Huertas recibe al bicho con dos faroles escalofriantes, rodilla en tierra. Faena de todas las clases. Ovación grande, dos orejas, rabo, vuelta al ruedo y salida a hombros por la puerta grande.

Los toros lidiados en Pamplona fueron seis de Garci-Grande y uno de Gallardo.—Cifra.

GREGORIO SANCHEZ EMPITONADO POR UN TORO EN LA LINEA

La Línea de la Concepción, 15.—Primera corrida de feria. Seis toros de don José Villar, de Jerez, bravos.

Dámaso Gómez, en su primero ovación. A su segundo faena valerosa. Aplausos. También mató superiormente al último de la tarde, en sustitución de Gregorio Sánchez, que resultó cogido.

Chicuelo II gran faena. Ovación, dos orejas, rabo y vuelta. En su segundo, faena emocionante para estocada y descabello. Ovación, dos orejas, rabo y vuelta.

Gregorio Sánchez al que mató de estocada hasta el puño, porfió mucho. Ovación, una oreja y vuelta. En el último fué empitonado al lancear, siendo trasladado a la enfermería, donde se le apreciaron varetazos y conmoción cerebral, que le impidieron continuar la lidia.—Cifra.

NOVILLADAS

REAPARECE CHAMACO EN BARCELONA

Barcelona, 15.—Plaza Monumental. Lleno completo. Novillos de Antonio Urquijo, de Sevilla, terciados. El quinto fué devuelto por manso, pero como no se pudo lograr conducirlo a los corrales, fué apuntillado en el ruedo. Le sustituyó uno de Sánchez Covaleda, de Salamanca, grande y bravucón.

Rafael Jiménez «Chicuelo III», aplausos en el primero y en el segundo.

Chamaco, ovación, dos orejas y vuelta en el primero y ovación, dos orejas, rabo y vuelta en el quinto.

Saldaña cortó dos orejas, rabo y dió la vuelta en su primero. En su segundo cortó una oreja y dió la vuelta al ruedo.—Cifra.

TIRADO CORTA DOS OREJAS EN LAS VENTAS

Madrid, 15. — Plaza Monumental. Novillos de Garro y Díaz Guerra, bravos, excepto el último.

José Cáceres recibe a su primero con una larga cambiada de rodillas, en toriles. Faena de muleta por alto y en redondo con buen estilo. Estocada y descabelló a pulso. Aplausos. Al cuarto lo saluda con tres faroles de rodillas, coreados con olés. Lo lancea muy bien y con la franela está muy valiente, corriendo con suavidad la mano en varios redondos. Pinchazo sin soltar y estocada entera. Ovación y salida al tercio.

«El Trianero» faena vulgar. Buena estocada. Palmas y saludos. Al quinto faena con precauciones intercalando algunos redondos buenos. Tres pinchazos, estocada y descabello.

José Ramón Tirado gran faena en su primero que comenzó con un impresionante cambio por la espalda citando de lejos. Naturales bien ligados con el de pecho y pases de todas las marcas entre olés y ovaciones. Estocada hasta la bola. Gran ovación, dos orejas, vuelta, devolviendo prendas, dos salidas al tercio. Al último, manso y peligroso, faena de aliño para dos pinchazos, estocada corta y descabello. Aplausos. Un forzudo «capitalista» al que siguieron otros cuatro más cogió a Tirado a hombros, se abrió el portón de la plaza y a pesar de la protesta general lo sacó así a la calle.—Cifra.

COGIDA DEL FRANCES SCHULL EN VISTA ALEGRE

Madrid, 15.—Plaza de Vista Alegre. Novillos de Manuel Alvarez Gómez, buen juego. Media entrada.

Adrián Lillo, de Alicante, ovacionado al veroniquear y con los palos. Valiente con la muleta y mata de una estocada. Ovación, una oreja, vuelta. Al segundo, faena sin relieve. Pesado con el pincho. Un aviso.

Pierre Schull, de Arlés (Francia), lancea muy bien y es ovacionado. Faena valiente con redondos que se aplauden para tres pinchazos y una estocada. Ovación, vuelta. En su segundo, se have ovacionar en unas magníficas verónicas. Buena faena para una estocada quedando suspendido unos segundos sobre el cuerno. Le llevan a la enfermería, donde recibe una oreja y el público pide la otra con insistencia.

Hilario Serrano, faena valerosa de muleta para pinchazo y estocada. Ovación y vuelta. Al que cierra plaza, voluntarioso. Una estocada. Aplausos.

Schull fué asistido de herida en cara anterior tercio medio del muslo derecho con trayectoria de veinte centímetros hacia arriba y atrás que contornea el fémur, desgarrando masa muscular de la cara antero externa del muslo. Pronóstico grave. Fué llevado al Sanatorio de Toreros.—Cifra.

GRAVE LESION DE PITA EN EL OJO

San Sebastián, 15.—Primera novillada con motivo del Festival Internacional del Cine. Reses de Escudero Calvo Hermanos.

Fermín Murillo, despachó tres bichos por lesión de Pita. Regular en su primero, oreja en su segundo y cumplió en el sexto.

Sergio Díaz, se mostró valiente en sus dos enemigos, siendo uno de ellos lidiable.

Paco Pita, gran faena artística en su primero, recibiendo un golpe en un ojo y fué además cogido espectacularmente al muletear. Cortó una oreja.

Francisco Pita sufre contusión esclerótica en el ojo derecho y subconjuntivitis que le impide la visión. Pronóstico grave.—Cifra.

EN ALICANTE

Alicante, 15.—Novillos de Víctor y Marín.

Vicente Blau «El Tino» despachó gundo intento. En el otro, ovación, de cuatro viajes y descabello al sedos orejas, rabo y dos vueltas. Palmas al toro en el arrastre.

José Gómez «Cabañero» mató de tres pinchazos y una estocada a su primero. Ovación vuelta y palmas al toro. A su segundo, tres pinchazos y una entera. Ovación y vuelta. Pitos al toro.

Abelardo Vergara, a su primero gran faena, ovación, oreja y vuelta. En el que cierra plaza es ovacionado.

Vergara y El Tino fueron sacados a hombros de la plaza.—Cifra.

COGIDA DE RAMIREZ EN HUELVA

Huelva, 15.—Novillos del Conde de la Masa, bravos.

José Luis Ramírez fué cogido al matar a su primero, siendo llevado a la enfermería donde se le entregó una oreja.

Antonio Palacios, de Zaragoza, ovación, una oreja y vuelta. Ovación y vuelta en el cuarto que mata en sustitución de Ramírez. Ovación y vuelta en el quinto.

Rubén Salazar, de Méjico, muchas palmas y ovación. Una oreja y vuelta en el otro. Palacios y Rubén salen a hombros.

Ramírez sufre una herida contusa en tercio superior muslo derecho y cara anteroexterna de diez centímetros de longitud, intercalando piel, tejido celular subcutáneo y aponeurosis con trayectoria subcutánea superinterna que resbala sobre la misma. Pronóstico menos grave.—Cifra.

EN CADIZ

Cádiz, 15.—Seis novillos de Juan Gallardo, que cumplieron.

«El Turia», media estocada sin puntilla. Ovación, dos orejas, vuelta, salida. En el cuarto, pinchazo y media estocada. Ovación y vuelta.

«El Pío», es achuchado al dar una manoletina y alcanzado por el bicho. Media estocada. Ovación, una oreja, vuelta. Al quinto, gran faena para tres pinchazos y media buena. Ovación, vuelta, saludos.

Chano Rodríguez, después de buena faena al tercero, no tiene suerte al matar y oyó un aviso. Al último, faena breve para tres pinchazos y media.

«El Pío» fué asistido de un fuerte varetazo en cara interna, tercio inferior del muslo izquierdo. Chano Rodríguez fué curado de una herida incisa en dos dedos de la mano izquerda.—Cifra.

EN LORCA

Lorca, Murcia, 15.—Novillos de Lucas Martínez Cruz.

Paco Hernández, ovación y petición de oreja en uno y ovación, vuelta, salida, en el otro.

Antonio Orense «Maera», gran ovación, vuelta y petición en su primero. Gran ovación, petición y dos vueltas en el último.—Cifra.

NOVILLADA EN PALMA

Palma de Mallorca, 15.—Novillos de Quintanilla Vázquez Hermanos, bien presentados.

Moreno de Córdoba, una oreja y vuelta y pitos en el otro.

Carriles, una oreja y vuelta. Palmas.

Claudio Prieto, ovación y vuelta en sus dos toros. Fué sacado en hombros de la plaza.—Cifra.

EN TALAVERA DE LA REINA

Talavera de la Reina, 15.—Novillos de Jesús Arriba.

Braulio Aparicio, dos avisos. Pitos. Flores Fernández, vuelta.

Manolo González Rojas, vuelta.

Antonio Amorós, vuelta.—Cifra.

EN CORDOBA

Córdoba, 15.—Novillada económica. Reses de Antonio de la Cova, buen juego.

José Jiménez «Herrerito», ovación y vuelta.

Villarrubia y Francisco Ibáñez, voluntariosos y Antonio García Reyes, aplaudido.—Cifra.

EN PUERTOLLANO

Puertollano, 15.—Novillos de Pérez Tabernero.

León Espinosa, faena desligada en su primero y faena deslucida en el otro.

Curro Gómez, mató de un volapié. Ovación, una oreja y vuelta en su primero y en su segundo oyó un aviso, a pesar de lo cual dió la vuelta al ruedo.

Gregorio Morote, enorme ovación con petición de oreja y dos vueltas al ruedo en su primero y en su segundo oyó un aviso por prolongar la faena.—Cifra.

SEGUNDA DE FERIA EN MONTILLA

Montilla (Córdoba), 15.—Segunda novillada de feria. Ganado de Juan F. Salas, de Andújar.

La rejoneadora Pepita Rocamora, ovación y vuelta al ruedo. Mató el novillo el sobresaliente Pepe Muñoz, «Niño de Loja».

José Muñoz «Esparterito», ovación y petición de oreja.

Pedro Mejías «Bienvenida II», dos orejas y rabo en su novillo.—Cifra.

CONDONACION DE MULTAS

Madrid, 15.—Con arreglo a los pesos que estaban establecidos para los toros de lidia, con anterioridad, han sido impuestas sanciones a ganaderos, muchas de las cuales no se han notificado todavía, otras no satisfechas y no pocas pendientes de recursos de reposición de gracia o de alzada, y teniendo en cuenta la Dirección General de Seguridad que es principio en el derecho correctivo darle aplicación retroactiva en cuanto favorezca al sujeto de la sanción, ha tenido a bien disponer que se consideren sin efecto cuantas multas por falta de peso en los toros de lidia se hayan impuesto y estén pendientes de abono, siempre que las reses multadas no hubieran arrojado peso inferior a lo establecido por la Orden ministerial de 6 de julio último. A los recursos pendientes de resolución se aplicará igual criterio de retroactividad.—Cifra.

Señora, Caballero,
La más rigurosa moda y alta calidad la encontrará siempre en
VOGUE
DON SANCHO, 10 Teléfono 2220

REPORTAJE SOBRE EL CIELO

UNA BELLA REGION DEL FIRMAMENTO

Por FEDERICO ARMENTER

Presidente de la Sociedad astronómica de España y América

Durante el mes de junio, en las noches serenas, vemos brillar sobre el horizonte, una región del cielo sumamente interesante: es la que comprende la constelación del Escorpión. Seis estrellas forman el centro de un extenso semicírculo de otras muchas estrellas que dan la sensación de un inmenso arco, esas seis estrellas no son en realidad todas estrellas: en las magníficas fotografías que de aquella región del cielo han sido obtenidas con los grandes telescopios puede verse que esos seis puntos luminosos consisten en un magnífico cúmulo estelar: cuatro nebulosas amorfas y una estrella de primera magnitud, de color rojizo, la cual, precisamente por esta intensa coloración roja, llamó ya la atención de los antiguos que la designaron con el nombre de Antares, que quiere decir "rival de Marte", cuya coloración rojiza es bien conocida.

Esta hermosa estrella, ha sido minuciosamente estudiada por los astrónomos y ofrece características muy singulares: Su diámetro corresponde a unas 500 veces el de nuestro Sol, su luminosidad intrínseca a 3.400 veces la de éste. Pero es un astro tan sumamente tenue que en realidad su materia, formada en su mayor parte por átomos metálicos especialmente de hierro y de calcio, representa para nosotros un vacío, tal que no nos sería posible alcanzar ni tan siquiera con nuestras bombas de vacío más perfeccionadas. Se halla a la distancia de 260 años-luz. Y para hacernos cargo de sus colosales dimensiones diremos que si Antares fuese nuestro Sol, es decir, que ocupara el sitio que le corresponde a éste como centro del sistema planetario, Mercurio, Venus, la Tierra y Marte quedarían englobados en su interior.

Muchísimos más son las características interesantes de esa hermosa región del cielo que ahora podemos admirar en nuestras noches de verano, claras y transparentes, junto a la faja de la Vía Láctea.

LA ATMOSFERA DE VENUS

Este planeta que, por lo que se refiere a sus dimensiones y a sus características principales, podríamos calificar de hermano gemelo de la Tierra, se halla en estos momentos muy próximo a nosotros, a la distancia de unos 49 millones de kilómetros, es decir, mucho más cerca que astro alguno del cielo excepto la Luna. A pesar de ello prosigue la incógnita respecto a muchas de sus características. Los astrónomos franceses están realizando, de algunos años a esta parte, observaciones metódicas de este planeta desde el observatorio de Dío du Midi, situado en el Pirineo francés, en las proximidades de Bagneres de Luchon, a 2.850 metros sobre el nivel del mar, entre nieves casi perpétuas. La observación se ha realizado obteniendo fotografías a través de filtros de los más variados colores, haciendo uso de diversos telescopios y con aumentos hasta de 1.000 veces el diámetro aparente del planeta.

En general, después de 10 años de observaciones continuadas, los resultados pueden considerarse como decepcionantes debido a que subsiste la incógnita relativa al movimiento de rotación con respecto al plano de su órbita, ya que los datos obtenidos en estas observaciones discrepan de los alcanzados por los astrónomos norteamericanos haciendo uso de otros procedimientos visuales fotográficos y espectroscópicos.

Ello es debido a la gran cantidad de nubes que envuelven a Venus y que hacen completamente imposible, por ahora, dar con un punto fijo de referencia sobre el cual basar los cálculos para determinar la velocidad de su movimiento de rotación.

Lo que sí parece comprobado es que existen en Venus varias capas de nubes separadas por distancias de varios kilómetros, constituídas por gotitas líquidas. Que esas nubes son sumamente difícil seguir su evolución y que parecen agitadas en forma violenta. Es decir, por intensos huracanes. Se espera que con la aplicación de la cámara cinematográfica a la observación del vecino planeta será posible obtener datos muy interesantes respecto a sus movimientos atmosféricos.

PROGRESO EN LA OBSERVACION DEL CIELO POR MEDIO DE LOS RADIOTELESCOPIOS

Las últimas noticias relativas a esta nueva ciencia designada con el nombre de Radio-astronomía y que, como es sabido, estudia el universo por medio de la técnica del radar, nos informan de que hasta ahora van descubiertos en el cielo 1.936 focos de radiación electromagnética procedente del espacio. Queda por observar un 30 por ciento del cielo cuya región lo será ahora por medio de los grandes radiotelescopios que se están instalando en Australia. Entre los focos de radiación detectados los hay de dos tipos. Los más numerosos parecen estar distribuídos uniformemente sobre el cielo, excepto una agrupación de ellos sumamente notable por hallarse situada en la dirección opuesta al centro de nuestra Galaxia. En cambio, los focos de mayor intensidad aparecen distribuídos a lo largo del plano central de ésta: otros focos, también intensos y de gran extensión proceden de otros puntos del espacio y parecen corresponder a concentraciones de otras galaxias. . . . . .

Unos 300 focos coinciden aproximadamente, en cuanto a su posición, con formaciones que pueden observarse también por procedimientos ópticos, especialmente galaxias. Queda, por lo tanto, por descubrir el misterio de la procedencia de los otros muchos focos de radiación, registrados casi exclusivamente haciendo uso de la longitud de onda de 3,7 metros.

El 31 de Julio, día universal de San Ignacio de Loyola

33.000 jesuítas repartidos por todo el mundo, forman en la avanzada en esta conmemoración que tiene su foco en España

A una bala de cañón se debe el origen de la Compañía de Jesús. Ignacio de Loyola, gravemente herido en una pierna en el asedio de Pamplona, cambia radicalmente de vida, decidiendo consagrarse a Dios, después de largas meditaciones. Después de depositar su espada a los pies de la Virgen de Montserrat, toma los hábitos de peregrino. Llega a París y, a los treinta años de edad, se sienta en los bancos de los escolares, para aprender latín.

Un buen día, con seis compañeros, seducidos por su valentía y su fe, va a Montmartre, y pronuncia en una pequeña capilla, sus primeros votos. Entre estos mozos, se encuentra el rico aristócrata Francisco Javier. Nacía así la Compañía de Jesús. El pequeño grupo parte hacia Roma y se postra a los pies del Papa, que todavía puede disponer a discreción de todos los jesuítas.

Suprimida la congregación por el Papa Clemente XIV y restablecida por Pío VII, la Compañía de Jesús recobra lentamente su puesto. Llegan a 600 jesuítas en la época de su restauración en 1814, alcanzan los 28.000 miembros al elegir a su actual general en 1946 y hoy son 33.000 en todo el mundo, 6.000 de ellos en territorios de misión.

Colegios de Segunda Enseñanza, Institutos técnicos, Universidades, estudios sociales, laboratorios, trabajos de investigación, en fin, una gran actividad docente, social y científica caracteriza su labor, a parte de la sacerdotal y misionera.

Solamente en los Estados Unidos, los jesuítas tienen treinta y tres Universidades y Colegios con más de cien mil alumnos. En Roma, dirigen la Universidad Pontificia Gregoriana, con 2.500 estudiantes de todo el mundo, y se cuentan por millares los ex-alumnos de la misma distribuídos por todo el globo. La influencia, pues, de su magisterio católico, se deja sentir en todos los países.

Estudios de humanidades, de filosofía, prácticas en los Colegios y de apostolado directo, estudios de teología y ejercicios espirituales preparan al jesuíta para la ordenación sacerdotal, que no debe recibir, si quiere ser como un nuevo Jesucristo, antes de los 32 años de edad. Este retraso no representa ningún obstáculo en la prosperidad de la Compañía, sino que, por el contrario, resulta más eficaz y provechoso por su concienzuda preparación.

Dirige este gran ejército de Jesucristo, distribuído por toda la tierra, un general, elegido en secreto, y que, si bien es el jefe indiscutible, él mismo está sometido a una autoridad superior: la Congregación general, compuesta por todos los provinciales de la Orden y de dos delegados por cada provincia, que son los que eligen al general, después de tres días de oración encerrados en cónclave, sin otro alimento que pan y agua. Ejerce esta dignidad el belga Padre Juan Bautista Janssens, que, como sus antecesores, rige la vida de la comunidad por un libro: «Los ejercicios espirituales», de San Ignacio.

Gracias a «Los ejercicios», que se practican en todos los países y que elevan la fe y la piedad de millones de católicos, se mantiene pujante la espiritualidad de la Compañía y se hace efectivo su lema de «Ad majorem Dei gloriam», «A la mayor gloria de Dios».

Con motivo de cumplirse el 31 de Julio el cuarto centenario de la muerte de San Ignacio, todo el mundo católico festejará la gloriosa efemérides. Treinta y tres mil hijos de Loyola, repartidos por la redondez de la tierra, formarán en la avanzada de esta gran conmemoración universal, que tiene por centro y foco irradiar de fe y de energía a España, la Patria de San Ignacio de Loyola.

Mirador del Pirineo

(Especial para este periódico)

San Sebastián

La playa está llena de bañistas

SAN SEBASTIAN. — No hemos tenido Primavera. Sus días fueron característicamente invernales, con la amenaza de continuar así durante muchos días. Así, al menos, era el pronóstico pesimista de quienes predicen el tiempo con arreglo a las témporas.

Esta vulgar opinión, carente de todo sentido, ha fracasado por completo. Ya ha comenzado, con los primeros días de julio, el verano en las playas del Cantábrico. No es un calor insoportable, ni mucho menos, sino perfectamente tolerable y constituyendo un convite para gustar la brisa suave de la playa.

Había una gran alarma ante el mal tiempo, porque muchos de los veraneantes habituales, del Norte, se retrasaban en acudir a alquilar pisos y villas. Temían muchos dueños de esas viviendas que se quedaran sin alquilar por falta de clientes.

En los hoteles, también se había producido una gran alarma. Las noticias del mal tiempo, había hecho que algunas Agencias de viaje hubieran anulado su reserva de habitaciones; especialmente para clientes ingleses que vienen a España en busca de sol.

La cuestión ha cambiado de aspecto en muy pocos días.

Fuenterrabía, que es la más deliciosa playa del Norte, ha hecho ya público que no queda un pise ni una villa sin alquilar. Zarauz registrará igual contingente. En San Sebastián, los hoteles tienen bajado el alquiler y los pisos se están ocupando como todos los años; bueno un poco más caro que en los anteriores.

En el veraneo en las playas guipuzcoanas influye mucho la proximidad de la frontera, que les permite, durante sus vacaciones, echar una escapada a Biarritz.

Es una cosa que no comprendo y que alguna vez debe decirse. Los veraneantes de las playas españolas sienten un gran afán por asomarse a la de Biarritz. Y la playa biarrota, no tiene absolutamente nada mejor que la de Fuenterrabía, o la de Deva, Zarauz y San Sebastián. El hecho de que la indumentaria de las gentes tenga menos tela, no creo que sea motivo de curiosidad. Cuando los centímetros se disminuyen demasiado, la estética no gana mucho. Lo cierto es que ello es así. Pero también lo es, que cada año es mayor el número de franceses que alquilan sus casas y vienen a pasar la temporada a España; hasta tal punto, que los bañistas franceses en la playa de la Concha, forman el contingente mayor entre los extranjeros.

De los españoles que veranean en San Sebastián, el mayor número los de Madrid, seguido por los aragoneses, aunque éstos llegan más retrasados, porque antes de iniciar el veraneo está la recogida de las cosechas.

De Castilla vienen más veraneantes cada año, pero se advierte que prefieren estancia en los hoteles en vez de alquilar piso; sin duda por tener vacaciones abreviadas.

Los valencianos forman una colonia más pequeña, pero va en aumento. Están poco tiempo en San Sebastián, pues bastantes de ellos invierten unos días en hacer cura de aguas en alguno de los balnearios de la provincia.

Los catalanes vienen ahora menos. Son clientes de los hoteles de lujo y realizan excursiones al extranjero.

El veraneo está ya en su apogeo. En la playa de La Concha, la concurrencia es extraordinaria y el tiempo maravilloso.

ALFREDO R. ANTIGUEDAD

Premios de la Real Academia de la Historia para 1956 y 1957

Madrid, 16.—La Real Academia de la Historia convoca concurso de premios para 1956 y 1957, conferirá en el presente año un premio de mil pesetas a la virtud, que será adjudicado a la persona de quien consten más actos virtuosos, y otro premio constituído del importe del título de doctor en la Facultad de Filosofía y Letras, sección de Historia de la nUiversidad de Madrid, para el alumno que haya obtenido el grado con más brillante expediente en el curso de 1956. Estos premios pertenecen a la fundación de don Fermín Caballero.

Concederá igualmente la Real Academia de la Historia un premio de 4.000 pesetas al autor de lamejor obra impresa en Lengua Castellana sobre la Historia, la Geografía o la numismática de los pueblos y territorios comprendidos bajo la denominación de «Nuevo Mundo», publicada por primera vez desde 1951. Que no haya sido premiado en los concursos de años anteriores ni costeada por el Estado o por algún cuerpo oficial.

También concederá un premio en e laño 1957, de diez mil pesetas al autor de la mejor memoria sobre «Excavaciones en España referente a la época paleolítica en cualquiera de sus período», y otro de doce mil pesetas con destino a una obra de carácter histórico, cuyo tema será de libre elección.—Cifra.

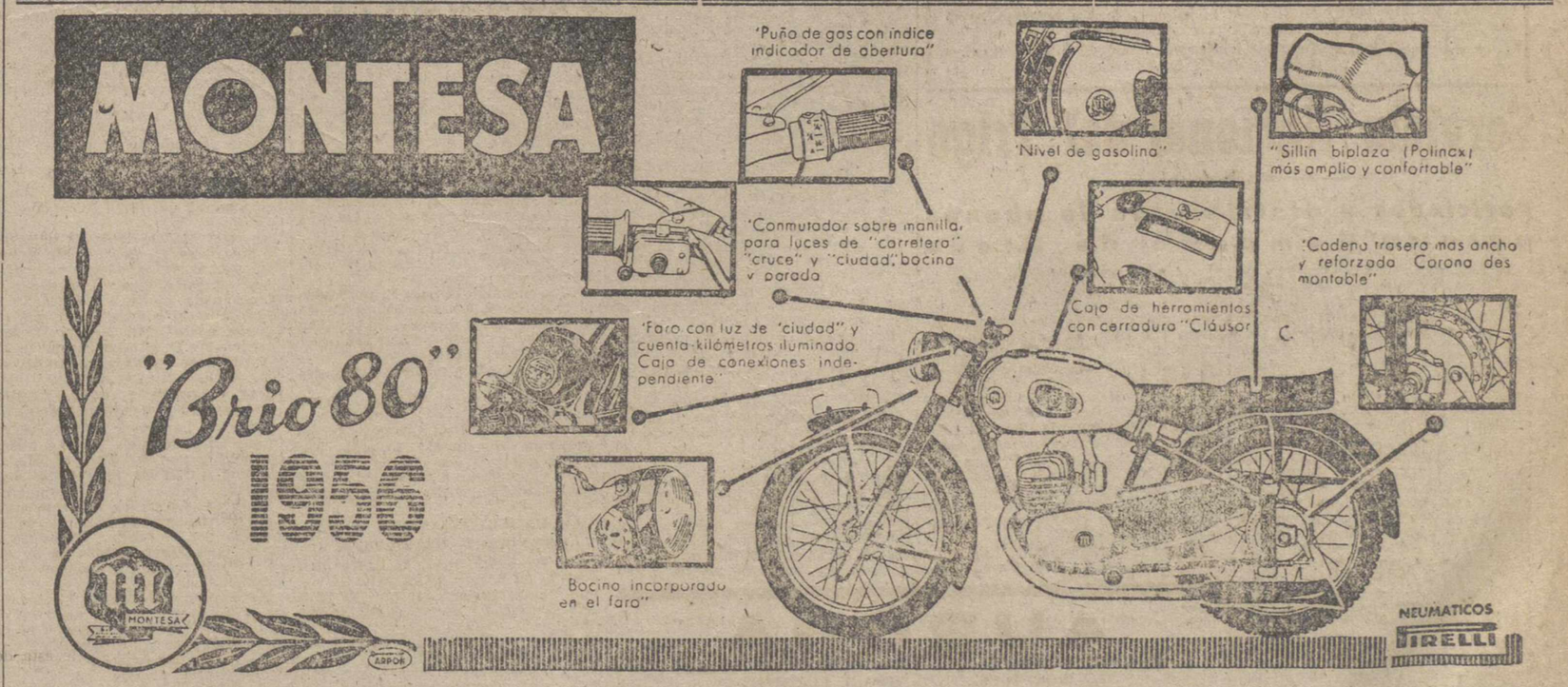

DISTRIBUIDORES PARA LA PROVINCIA: "AUTO-GARAJE EUROPA"
Avenida Casado del Alisal, 1 y 3 - PALENCIA - Teléfono 3235

M.C.D.2022

¡¡AQUI BARCELONA!!

La alegre y emocionante olimpiada del circo se celebrará este año en Barcelona

Concurrirán las más sensacionales figuras mundiales, se otorgarán seis "Oscar" y se proclamará la reina del festival circense 1956

Los huérfanos polacos se fueron, pero Teresa volverá para casarse con un estudiante convertido en ingeniero

Por Martín CANIGO

La Ciudad Condal ha tenido siempre ambiciones universalistas. La fama le viene de remotas épocas; bastante antes que los almogavares alcanzaran las costas del mar de los helenos. Podría añadir que era barcelonés el primer sacerdote que Colón llevó a las Américas. Y que fué también Barcelona la primera ciudad europea que conocieron los indios de plumaje multicolor y calzón corto que trajo el Almirante en plan de turistas, como si hubiesen alcanzado premio en un concurso radiofónico colombino. Pero no trato de abrumarle, señor mío, con historias fuera de lugar y tiempo. Me basta con recordarle el Congreso Eucarístico Internacional de 1952 y los Juegos Olímpicos Mediterráneos del año pasado.

Todo esto viene a cuento porque Barcelona, va a ser escenario en este 1956, de nuestros sudores de una Olimpiada singular, divertida y emocionante. La del Circo. Con la primera y extraordinaria novedad de que el circo dejará de ser redondo para convertirse en rectangular; haga el chiste usted mismo, si quiere, de que los barceloneses han descubierto la cuadratura del circo, pero la verdad es que se trata de aprovechar las magníficas condiciones del Palacio Municipal de los Deportes, con sus quince mil espectadores, para revestir el Festival mundial circense del máximo esplendor y superior al del año pasado celebrado en París, donde se demostró que el Velódromo de Invierno no tiene las condiciones exigidas para un espectáculo de tal magnitud.

LAS GRANDES ESTRELLAS DEL CIRCO MUNDIAL VENDRAN A CANALETAS

Esta Fiesta Mayor del circo mundial congregará en Canaletas a las más sensacionales estrellas: trapecistas, domadores, payasos, periodistas, acróbatas, fieras, etc. Los circos inscritos hasta el momento son los siguientes: El famoso Krone, de Alemania, con un grupo de leones; el de Invierno, de París, con sus payasos italianos los «Franesco» y las tropas de caballistas los Caroli; el suizo Krie presentará sus briosos caballos de la Escuela Española de Equitación de Viena; el alemán Franz Althof, con doce elefantes, una nutrida sección de caballería, cuadrigas romanas y un rodeo de cosacos; el circo danés Benneweis, con un grupo de tigres y elefantes; el Bertran Mills, de Inglaterra, con sus chimpancés; el Chiperfields, también inglés, con sus famosas jirafas y otros animales; el Scott Circus, de Suecia, con la tropa aérea Bob Guerri; el Madrano, de París, con el acróbata Fattini; el circo Strassbruger, de Holanda, con la antipodista japonesa Taniko; el circo Togny, de Italia, con los olímpicos Marno Brothers; el circo austríaco Williams, con sus cacatúas y loros amaestrados; el Coliseu dos Recreios, de Portugal, con los saltadores indios de Singapur.

Entre las figuras españolas destacan la trapecista Pinito del Oro, que gana dos mil dólares semanales en el Circo Ringling. De esta extraordinaria artista canaria, nacida en Las Palmas, ha dicho el crítico barcelonés Sebastián Gasch que «hace en el trapecio lo que nunca se hizo y nadie hará después de ella». Otra figura que competirá en esta sensacional Olimpiada es la catalana Paulina Schuman, hija de José Andreu, que popularizó su nombre de cartel en todo el mundo: Charlie Rivel. El Price, de Madrid, ha inscrito también a sus payasos Alava.

La organización española corre a cargo de Juan Carceller y figuran como asesores dos periodistas especializados y de auténtico prestigio en ese mundo fabuloso del circo: Alfredo Marquerie, por Madrid, y Sebastián Gasch, por Barcelona. En el transcurso de este Festival Mundial —durará mes y medio— serán otorgados los seis «Oscar» circenses y se elegirá la Reina del Festival Mundial 1956. Los barceloneses han recibido con simpatía y entusiasmo el que se haya escogido la Ciudad Condal, después de París, para celebrar la segunda Olimpiada del circo que ha de superar en calidad y cantidad el Festival de 1955. Lo que desfilará por Barcelona no ha sido visto todavía en ninguna capital del mundo, ni aún en «El mayor espectáculo del mundo», la película más grandiosa y audaz que se ha proyectado sobre este tema siempre renovado, siempre joven, alegre y emocionante.

HIJOS DE POLONIA: LLEGARON NIÑOS Y SE VAN HOMBRES

Teresa, la muchachita polaca que hace diez años vino a Barcelona huyendo de las devastaciones de la guerra, tenía los ojos llenos de lágrimas cuando el jueves emprendió la marcha, junto con sus compañeros, hacia Lisboa y Nueva York. Su novio, un estudiante barcelonés que cursa la carrera de ingeniero, le dijo un «¡adiós!» emocionado y conmovedor desde el andén, de la Estación Término. Era un «adiós» triste y lleno de esperanza que quiso significar: «Hasta pronto». Porque cuando el muchacho termine sus estudios, se unirá en matrimonio y Teresa Linder volverá a Barcelona para siempre.

Fué una despedida sencilla y emotiva que tuvo por marco ese andén tan conocido, el de las llegadas y las despedidas de los mensajeros de todos los tiempos de la rosa, que conocemos por Estación de Francia. El último grupo de huérfanos polacos de la guerra, los hijos de los patriotas que dieron su vida por la Patria sojuzgada, ha abandonado la Ciudad Condal y con ella España; aquí han vivido una década de su existencia nostálgica y feliz a un tiempo, compartiendo el cotidiano quehacer de los barceloneses, la fe y la esperanza en un mundo mejor.

El grupo se dirige a Lisboa, donde embarcará hacia los Estados Unidos bajo el patrocinio de la «American Folish Warr Relieve». Son dieciocho en total, que constituyen la última de las expediciones de muchachos polacos que fueron acogidos en Barcelona al fin de la guerra y que ahora fijarán su residencia difinitiva en la localidad de la Lackavanna, Búffalo, Estados Unidos, la pequeña Polonia de América, donde han de reeconcentrarse con sus compatriotas y proyectar y desarrollar su nueva vida.

Los barceloneses querían mucho a esos chicos y chicas que han ido despidiéndose en sucesivas expediciones. Llegaron aquí todavía muy niños, con las carnes estremecidas de terror y los ojos enrojecidos por el dolor y el llanto. Aquí, al calor de la residencia de la «Virgen de Montserrat», han crecido y formado su espíritu y su inteligencia, han aprendido a amar las cosas bellas de nuestras tierras y han dejado corazón y alma en las piedras, en los paisajes mediterráneos, en las aulas, que guardan todavía los ecos de sus himnos patrióticos, de sus oraciones y sus risas.

Ni ellos ni los barceloneses podrán olvidarse fácilmente. En el andén de la Estación de Francia se advertía un celaje de tristeza, un cosquilleo en la garganta, una emoción entrañable. Un nombre estaba estos días en la mente de todos: Posnan. Ellos son ya mayores y saben lo que esto significa: los padres muertos, la tierra entrañable, la fé inconmovible de los palacos. Teresa puso su nota sentimental en la despedida. Algunos quizá no vuelvan a España. Quizá no regresen a Barcelona. Pero Teresa Linder, sí. La muchachita polaca, la enamorada errante, volverá, porque aquí deja a su novio, el estudiante barcelonés que hizo sentir en su alma la primera ilusión amorosa, como un estallido de luz mediterránea tibia y acariciante.

(Una exclusiva de la Agencia MIROSPA, para nuestro periódico. Prohibida su reproducción)

Servicio Nacional del Trigo

Peticiones y distribución de abonos para la Campaña de Otoño

Se recuerda a los agricultores de esta provincia, que por esta Jefatura Provincial del Servicio Nacional del Trigo de Palencia, se conceden cuantas peticiones se reciban de abonos de sementera para el cultivo de trigo.

Con el fin de evitar las aglomeraciones de última hora y para que los almacenistas puedan reponer sus existencias en estos meses y evitar las mayores dificultades de transporte que siempre se presentan en los meses de verano, lo que impide tener abastecidos muchos depósitos y por consiguiente que el abono pueda llegar a su debido tiempo apesar de las gestiones que a tal efecto se hagan por este Servicio, es muy aconsejable que los agricultores se apresuren a cursar sus peticiones y que el abono que se les conceda lo retiren lo más pronto posible de los depósitos y almacenes.

Además, al igual que se ha hecho en campañas anteriores, en cuanto a los préstamos de abono que se concedan, aunque la mercancía se retire en estos meses de verano, los intereses en cambio no empiezan a correr hasta el día primero del próximo mes de septiembre, teniendo la ventaja los agricultores de estar aprovisionados del abono necesario, cosa que no puede asegurarse si esperan a la llegada de la sementera, por los motivos que antes se indican.

Por el señor Ingeniero Jefe de la IV Zona de Inspección de este Servicio en Valladolid, se han cursado Circulares a las Hermandades Sindicales de esta provincia, detallando el procedimiento, forma de pago, documentos precisos, etc., extremos todos que son análogos a los de campañas anteriores, y de cuyos extremos o instrucciones deben enterarse los agricultores en las citadas Hermandades Sindicales.

Palencia, 27 de Junio de 1956.

El Jefe Provincial

"AURORA"
Compañía Anónima de Seguros. — Domicilio social, BILBAO
SEGUROS, INCENDIOS, VIDA Y ACCIDENTES
Subdirector en PALENCIA, D. Aquilino García González
Valentín Calderón, 5
SUBDIRECCIONES Y AGENCIAS en todas las capitales y poblaciones más importantes. — TELEFONO, 1809

DEPORTES

La Pequeña Copa del Mundo

El Vasco de Gama ganó por 2-1 al Roma

Caracas, 15.—El Vasco de Gama ha vencido por dos tantos a uno al Roma en su segundo partido de la serie internacional de fútbol que han venido jugando cuatro equipos.

Asistieron diez mil espectadores.

Los goles fueron marcados, el primero, por el Vasco de Gama a los doce minutos, por mediación de Vava.

A los 30 minutos del primer tiempo, el mismo jugador Vava, marcó el segundo para el Vasco.

El tanto italiano lo marcó Barbolini a los 44 minutos de la segunda parte.

Los brasileños jugaron su mejor partido en esta serie.—Alfil.

EL MADRID ALINEARA A UN PORTERO VENEZOLANO

Caracas, 15.—El Real Madrid alineará en su partido contra el Oporto al guardameta venezolano Miguel Sanabria, debido a que Juan Alonso está lesionado en un tobillo y sufre también fiebre gripal.

González, el otro guardameta del Real Madrid, continúa lesionado de la rodilla.

La actuación de Sanabria contra el Oporto decidirá si marchará a España o no.

Después de este partido, están empatados a seis puntos el Real Madrid y el Vasco de Gama. Este último con un partido más jugado.—Alfil.

Después de su victoria sobre el "Oporto" por 2-1, se considera al "Real Madrid" virtual ganador de la "Pequeña Copa de las Naciones"

El encuentro fué el más accidentado de cuantos se han celebrado en este torneo

Durante el segundo tiempo se produjeron varios incidentes y expulsiones

Caracas, 15.—(Crónica de Martín Leguizamón, del servicio especial de Alfil).

El Real Madrid juega hoy su segundo partido contra el campeón de Portugal, el Oporto. No se registra el lleno acostumbrado, pero no obstante se calcula que presencian el encuentro alrededor de 20.000 personas.

La cancha en magníficas condiciones; seca, no mojada como en el encuentro entre el Vasco de Gama y el Roma.

Hasta el último minuto no se sabía quién iba a jugar bajo el marco del equipo español.

Mientras tanto, se ha anunciado la alineación del Oporto, que es la siguiente:

Arcusio, Virgilio, Oswaldo, Eleuterio, Miguel, Monteiro, Hernani, José María, Jaluru, Nelsinho, Perdigao.

Durante algún tiempo el público espera impaciente el anuncio de la alineación del Real Madrid. Por fin llega. Es la alineación siguiente:

Alonso, Atienza, Lesmes, Muñoz, Marquitos, Zárraga, Joseíto, Marsal, Di Stéfano, Rial y Gento.

El guardameta madrileño Alonso, afectado de las amígdalas y con el tobillo lesionado, aceptó defender el marco de su equipo. Conocida esta circunstancia, es ovacionado el pundonoroso jugador madrileño cuando los dos bandos aparecen en la cancha.

Va a dirigir el encuentro el argentino Pires López.

A las ocho y media de la noche se inician las acciones. Es el Real Madrid el primero en atacar, pero su avance es cortado pronto.

En el primer minuto, Eleuterio comete una falta contra Di Stéfano.

En el décimo minuto empieza a dominar el Oporto, debido fundamentalmente a la evidente debilidad de la defensa española, que despeja con inseguridad, dejando carente de apoyo al ataque. Este es el más peligroso del bando madridista.

Se registra un gran ataque del Real Madrid, terminando en un remate de Rial y que es el primer tanto de la noche.

REAL MADRID, 1 (RIAL); OPORTO, 0

Fué una brillante jugada en la que se rehabilitó Joseíto con un magnífico centro. Lo recogió Rial en plena carrera para batir a Arcusio.

Seguidamente persisten las incursiones madrileñas, registrándose violentos fouls contra Joseíto y contra Di Stéfano.

Di Stéfano reacciona contra Eleuterio, cuya característica en todo el torneo ha sido la dureza, rayada en violencia. Es ciertamente, una conducta antideportiva.

Se suceden las faltas de la defensa portuguesa.

A los 17 minutos de juego el encuentro tiende a descomponerse y el árbitro se apresura a amonestar a Miguel y a Eleuterio, indicándoles que de seguir actuando con su estilo serían expulsados.

El público protesta airadamente contra tales actuaciones.

Después de 25 minutos de juego reacciona el Oporto. La tripleta central se luce en su ataque. Consiguen dos córners, que se lanzan sin consecuencias.

Se da una escapada del extremo izquierda del Real Madrid, recogiendo Di Stéfano el pase, cuyo remate lo salva milagrosamente el portero portugués.

Vuelve a atacar el Oporto. Su extremo derecha Hernani cae lesionado. Los portugueses reclaman penalty.

Algunas intervenciones dan la impresión de que el encuentro va a descomponerse en su caballerosidad. Prosigue la presión portuguesa.

A los 36 minutos, el extremo izquierda portugués corre la línea, se interna, y al ser interceptado pasa el balón a Virgilio que marca el tanto del empate.

REAL MADRID, 1 (Rial); OPORTO, 1 (Virgilio)

Fuerte reacción del equipo español, que domina en los últimos minutos del encuentro. Sin embargo hubo una escapada del extremo derecha, que termina en saque de esquina. José María remata bien, pero sale el balón un poco alto, aunque rozando el larguero.

El empate del Oporto se debió a un golpe franco lanzado a buena distancia, que puso de manifiesto que Alonso no estaba en la plenitud de sus medios, y que actuó por exigencias ineludibles.

El juego se normalizó después en cuanto a las violencias. Termina el primer tiempo con el empate a un tanto.

SEGUNDO TIEMPO

Caracas, 16.—(Crónica de Martín Leguizamón, del Servicio especial de «alfil»).

El Real Madrid trata de desempatar rápidamente, llevando un ataque violento. Todo su ataque se coloca en las líneas defensivas portuguesas. El asalto da su fruto y antes de los cinco minutos marca Olsen, que había sustituído a Di Stéfano. Con la ausencia de Di Stéfano, la delantera madrileña se forma con Joseíto, Olsen, Marsal, Rial y Gento.

REAL MADRID, 2 (RIAL, OLSEN) OPORTO, 1 (VIRGILIO)

El tanto hace reaccionar al Oporto que ataca a su vez, con la misma intensidad que lo hizo el Madrid minutos antes. Se repliega el Real Madrid.

El juego se hace duro. Montero carga violentamente a Olsen y es expulsado por el árbitro. Pocos minutos después, Olsen, por su parte, carga violentamente a Miguel y es expulsado.

Se arma un lío entre los jugadores y el árbitro, interviniendo los delegados de los dos equipos y el delegado del campo. Se discuten los incidentes con los capitanes de los dos equipos, arreglándose con la expulsión de Olsen, y en vez de Montero sale Jaburu.

Dominan los madrileños después de arreglado el incidente. Un pase de Joseíto es rematado por Marsal, siendo parado por el guardameta portugués.

A la media hora de esta parte, Rial es sustituído por Molowny.

Sigue la presión madrileña. Un remate de Molowny termina en córner, sin consecuencias. Otro avance madridista, y esta vez es Gento quien se interna y remata. Arcusio interviene con acierto.

Se registra un encontronazo entre José María y Atienza, lesionándose el español, a quien se le asiste en el campo. Puede continuar el juego.

Nuevos incidentes. En una escapada de Molowny, es sujetado por Eleuterio y le pega por añadidura. El árbitro interrumpe el juego pero se vuelve a reanudar.

En los últimos minutos, el Oporto busca el empate y estuvo a punto de conseguirlo. Un gran remate de José, potente, es recogido por Alonso, que despeja.

Los últimos minutos, con tiempo extra por las suspensiones, son favorables al Real Madrid.

Termina el encuentro con la victoria del Real Madrid, por 2-1.

Con este resultado es, virtualmente, el ganador del torneo cuadrangular de Caracas.

Su encuentro contra el Vasco de Gama, se presenta con interés extraordinario.

CLASIFICACION

La clasificación actual queda como sigue:

	J.	G.	E.	P.	F.	C.	P.
1. Real Madrid	5	4	0	1	12	7	8
2. Vasco de Gama	5	3	0	2	10	8	6
3. Roma	5	1	1	3	6	9	3
4 Oporto	5	1	1	3	4	8	3

COMENTARIO

Caracas, 16. — (Crónica de Martín Leguizamon, del servicio especial de Alfil).

El encuentro entre el Real Madrid y el Oporto ha sido, sin duda alguna, el encuentro más accidentado de cuantos se han celebrado en este torneo de la «Pequeña Copa Mundial». Con casos raros en todos sus lances y hasta en las expulsiones del árbitro, con las intervenciones de las delegaciones.

Los accidentes ya comenzaron en las postrimerías del primer tiempo cuando en una jugada entre Di Stéfano y Joseíto entró el balón en la meta portuguesa. El árbitro lo anuló por creer que Joseíto estaba en offside. La decisión fué muy protestada.

El no salir Di Stéfano en la segunda parte se debió a que tenía hinchado un tobillo.

Luego, antes de los cinco minutos, marcó Olsen el segundo tanto español, que fué el gol de la victoria. Este tanto provocó un incidente porque Olsen atropelló, pero limpiamente con el pecho al arquero portugués, que por tal motivo perdió el balón, para anidarse en la red. Los portugueses protestaron.

Otro incidente lo había provocado Miguel. Diríase contra el árbitro. Porque pateó la pelota hacia las tribunas, precisamente frente al referee. Este ordenó entonces que fuera a buscarla, suspendiéndose momentáneamente el juego. Los directivos del Oporto fueron muy oportunos al sustituir a Miguel por Sarmiento, solucionando así el incidente.

Luego, las violencias de los defensas portugueses fueron contestadas de la misma manera por los defensas españoles.

Hubo un momento en que los portugueses se habían quedado con ocho jugadores, porque sacaron a Sarmiento, lo que se debió a que pegó inesperadamente a Muñoz.

COMENTARIO AL SEGUNDO TIEMPO

El segundo tiempo duró en realidad pocos minutos, como juego en sí. Porque casi todo él se llenó de jugadas bruscas. Ahora bien, dentro de esas características, los dos equipos jugaron con entereza y decisión, con todo el esfuerzo necesario para triunfar.

El árbitro Lirez López fué muy discutido. Verdaderamente tuvo fallos que pudieron provocar un conflicto.

De todos los fallos discutidos fué el tanto marcado por Olsen.

Nuestra opinión es que ha sido un tanto limpio. Completamente válido. Por lo tanto, la victoria del Real Madrid es justa, correcta.

De los 22 jugadores, el mejor ha sido Arcusio, lo que da idea de todos la peligrosidad demostrada por los jugadores españoles. Desde luego, de todos los arqueros que han desfilado ha sido el mejor, y su clase es lo que ha dado seguridad a los defensas portugueses en todos sus encuentros.

El tanto contra el Real Madrid pudo ser detenido, esto es verdad, pero no hay que olvidar que Alonso salió a la cancha con fiebre.

El segundo tiempo de este partido se recordará siempre porque fué un desbarajuste, al que contribuyó indudablemente el árbitro. Y menos mal que triunfó el mejor, el que jugó más, y el que por todos los partidos celebrados merece con justicia el triunfo final, al que esta noche se ha acercado mucho.

El nuevo Comité Olímpico Español

Lo preside don José Antonio Elola

Madrid, 15.—Composición del Comité Olímpico español: Presidente de honor, Excmo. Sr. D. José Moscardó Ituarte: ¡Presente!; presidente, don José Antonio Elola Olaso Idiacaiz; representante del C. O. I., don Pedro Ibarra Mac Mahón; secretario don Joaquín Agulla Jiménez Coronado; vicepresidentes, don Blas Tello y Fernández Caballero y don Juan Antonio Torrelda Samananch; inspector, don Ricardo Villalba Rubio; vicesecretario, don Antonio Carro Martínez; administrador, don Antonio Victory Rojas; miembros natos: Don Alejandro Higelo Martín, don Luis Serrano de Pablo, don Jesús Fernández Cabeza, don Jaime de San Román y de la Fuente y don Alberto Martín Fernández; miembros de designación por la Comisión Directiva de la Delegación Nacional de Educación Física y Deportes, en representación de las Federaciones Olímpicas: Don Jesús Querejeta Pavón, presidente de la Española de baloncesto; don Vicente Gil García, de la Española de boxeo; don Carmelo Balda Galarraga, de la Internacional de pelota; veteranos olímpicos: Don José Navarro Morenes, de la Española de hípica; don Joaquín Aguilera y Alonso, de la Española de hockey sobre hierba; don Pedro J. Galínez, de la Española de Clubs náuticos; don Diego Ordóñez, de la Española de atletismo; miembros destacados entre las personas por su mecenazgo o como propulsores del deporte: Don Santiago Bernabeu de Yeste; don Jaime Lozcano y Escolá; don Bernardo Picornell y Richir; un médico, un doctor en medicina y especialista de Educación Física, don Alfonso de la Fuente Chaos; miembro de representación: uno a propuesta de la Secretaría General del Movimiento, don José M. Pardo de Santayana; uno a propuesta del Ministerio de Educación Nacional, don Torcuato Fernández Miranda; un representante regional de la Delegación Nacional de Educación Física y Deportes, don Antonio Alinas García Nieto; miembros por el cargo que hubieren desempeñado con anterioridad; don Francisco Cadenas, ex secretario del Comité Olímpico Español; miembros de nombramiento por el Delegado Nacional de Educación Física y Deportes, don Miguel Moscardó Guzmán, don Francisco Labadie Otermin, don José Carvajal Arrieta y don Bernardino Adarraga; miembros de elección por los presidentes de las Federaciones de Deportes Olímpicos, don Alejandro del Caz, don Agustín Aznar Gener y don Juan Bulto Blajot; miembros que quedan por designar: los jefes de Servicios de construcción de instalaciones de práctica deportiva, Intendencia, Mutualidad General Deportiva, afectos a la Secretaría Técnica de la Delegación y en período de constitución, tendrán, asimismo, consideración de miembros del Comité.—Alfil.

El "Español" gana por 3-2 al "Alianza" de Lima

Presenciaron el encuentro 35.000 espectadores

Lima, 16.—El Real Club Deportivo Español juega hoy su primer partido en el Perú, frente al Club Alianza de esta capital, que es el actual campeón nacional.

Unos 35.000 espectadores presencian el encuentro.

Bajo las órdenes del árbitro italiano Diego Dilfo, se alinean los equipos en la forma siguiente:

R. C. D. Español, de Barcelona: Vicente; Argilés, Faura, García; Parra, Casamitjana; Arcas, Marcet, Benavides, Coll y Muñoz.

Alianza, de Lima: C. Belázquez; L. Velázquez, Guzmán, Lazón; Delgado, Heredia; Vargas, Barbadillo, López, Castillo y Joya.

Encuentro muy interesante desde el primer momento, en que alteran los dos bandos en su ataque, sin predominio prolongado de ninguno.

Mediado el primer tiempo es cuando comienza a dominar ligeramente el equipo español.

Benavides marca el primer tanto a favor del Español.

Juego nivelado hasta el final de esta parte. El primer tiempo con uno cero a favor de los españoles.

El segundo tiempo ofrece la misma fisonomía que el primero, de juego equilibrado, por lo tanto, reñido.

A los 19 minutos de esta parte empata el Alianza, por mediación de su medio derecha Lazón.

El juego se hace vistoso y emocionante con el empate. A los 28 minutos, el árbitro concede un penalty contra el Alianza. Lo tira Arcas y es el segundo tanto del Español.

Dos minutos después marca Benavides el tercer tanto españolista.

Fuerte reacción del equipo local, que ataca y presiona, durante diez minutos, fruto del cual se marca su segundo tanto. Lo hace Barbadillo a los 38 minutos de esta parte.

Con solo la mínima diferencia, un 3-2, los siete minutos restantes se juegan con extraordinario interés, no sólo por parte de los jugadores, sino también del público. El Alianza busca el empate, que no llega.

El Real Club Deportivo Español, de Barcelona, gana por 3-2.—Alfil.—Alfil.

Hockey sobre patines

El equipo de Barcelona gana al Club de La Haya y a la selección de Hérten (Alemania)

Herten, 15.—El equipo de Hockey sobre hielo de Barcelona ha ganado esta noche al Club de La Haya, en un encuestro internacional de interclubs de hockey sobre hielo, por nueve tantos contra tres.

El primer tiempo terminó con 3-2 a favor de los españoles.

Los jugadores españoles entusiasmaron al público por su velocidad y al mismo tiempo por su agilidad y técnica de juego. En la primera parte, a pesar de la mínima diferencia en el tanteador, el dominio español fué bastante claro.

En el segundo tiempo se puso más de manifiesto la superioridad de los jugadores barceloneses. Resultaron demasiado lentos los holandeses, ante esa rapidez española.

Actuaron los siguientes jugadores españoles:

Soteras, Rovira, Colomé, Trías, Puigbó y Magrina.

Sus tantos fueron hechos por los siguientes jugadores: Colomé (4), Puigbó (3) y Trías (2).

Los holandeses marcaron por mediación de Bruyn (2) y Van Dinter.—Alfil.

EL BARCELONA GANA A LA SELECCION DE HERTEN

Herten (Alemania), 16.—En otro partido de hockey sobre patines, varias horas después del que jugaron con el Club La Haya, formado por holandeses residentes en esta ciudad, el Club de Barcelona venció a la selección local por 8-2.

La primera parte terminó con 3-1.

Los jugadores españoles dieron una buena lección de hockey sobre patines, siendo muy aplaudidos.

De los ocho tantos, Colomé marcó cuatro y Puigbó cuatro.—Alfil.

DIETARIO

Martes 17 de Julio de 1956

SANTORAL. — Santos Alejo, confesor; León IV, p.; Félix, Jenara, Donato, Segunda, Jacinto, Generoso, Teódota, mrs.; Marcelina, vg.; Teodosio, ob. (Misa: San Alejo. Color: Blanco. Iglesia Carmelitana: Misa de Nuestra Señora del Carmen. Color: Blanco).

Sale el sol a las 4'59 horas y se pone a las 19'43 horas. Sale la luna a las 15'26 horas y se pone a las 0'34 horas. Luna llena el día 22.

REFRAN.—Todo lo haré, mas casa con dos puertas no la guardaré.

EL TIEMPO EN PALENCIA

MATERIAL DE OFICINA, EN I. G. DIARO-DIA

EL TIEMPO EN PALENCIA

Barómetro: A las 18 de ayer, 706'1. A las 8 de hoy, 701'4. — Temperaturas: Máxima de ayer, 21'4. Mínima de hoy, 9'2. —Dirección del viento: A las 18 de ayer, W. N. W. A las 8 de hoy, calma. Humedad relativa media, 59 por 100.

CARPETAS DE CUERO NATURAL, ARTISTICAMENTE REPUJADAS, EN I. G. DIARIO-DIA

EFEMERIDES. — 1134: Batalla de Fraga. — 1321: Muere María Molina. — 1742: Muere el general Antonio de Villarroel. — 1793: Ejecución de Carlota Corday. — 1917: Finlandia se declara independiente.—1918: Asesinato de la familia imperial rusa.—1928: Muere Giolitti.

SE ADMITE CARGA
DE 5 A 6 TONELADAS
Cualquier punto de España
RAZON:
Teléfonos 2226 y 2328

El equipo español de polo acuático derrota a Francia

POR CINCO GOLES A DOS EN EL PARTIDO DE REVANCHA

París, 15.—El equipo español de polo acuático se ha desquitado hoy de su derrota de ayer a manos de Francia, venciendo en el encuentro revancha por cinco goles a dos, después de finalizar el primer tiempo tres a cero. El partido celebrado dentro de la reunión del «Gran Premio de Natación de París», en la piscina «Georges Vallerey», ante más de tres mil espectadores, no era, sin embargo, un encuentro oficial entre selecciones nacionales tal y como lo fué el de ayer. Los españoles se mostraron superiores a sus rivales durante todo el emocionante encuentro y se pusieron con una ventaja de 4-0 en el marcador antes que sus contrarios pudieran marcar su primer gol. Por España marcaron Queralt, primero, tercero y cuarto, y Munte, segundo y quinto. Martinaux marcó los dos goles franceses.

España: Ribera, Altafaja, Abellán, Queralt, Granados, Subirana y Munte.

Francia: Gabey, Laurent, Marciac, Gegou, Perre, Dussino y Martinaux.—Alfil.

REPRESENTANTE
Concedería representación en exclusiva a persona bien relacionada con la Industria y Minas. Asunto gran porvenir. Escriban dando amplias referencias a «Alas» núm. 1.085. Apartado, 257. Bilbao.

POMPAS FUNEBRES
CRESPO
Casa fundada el año 1900
TELEFONOS: de día, 1753 de noche, 2804
BECERRO DE BENGOA, NUM. 6

Campeonato europeo de beisbol

España quedó en cuarto lugar al perder frente a Italia

Roma, 15.—Italia ha derrotado a España por siete carreras a dos en el último partido del campeonato europeo de beisbol. España llevaba ventaja de cinco a dos antes que Italia obtuviera cinco en la dramática y llena de controversias última entrada. Esta victoria hace que Italia se ponga en tercer lugar de la clasificación final, mientras que España queda en cuarto. El marcador por entradas fué el siguiente: Italia, cero cero uno-cero cero cero-uno cero cinco total siete. España uno cero dos-cero-uno-cero y uno cero cero total cinco.

Los españoles amenazaron con salir del campo cuando el árbitro concedió dos carreras a Italia en la novena, sobre las cuales no estaban muy convencidos. Los funcionarios convencieron a los jugadores a que terminaran el encuentro, pero estaban tan nerviosos que cometieron error tras error. El cansancio del lanzador español Baquero en la última entrada fué, en parte responsable de la sorprendente recuperación italiana.—Alfil.

M.C.D.2022

Bajo el signo del 18 de Julio

Se inauguran en Villamuriel de Cerrato importantes obras de desecación, saneamiento y regadío

En Castrillo de Onielo se descubrió una lápida a los Caídos y se inauguró también un moderno y nuevo lavadero

Los actos fueron presididos por el Gobernador Civil, señor Fragoso

Con el fin de proceder a la inauguración de las importantes obras de saneamiento, desecación y regadío que en el término municipal de Villamuriel de Cerrato se han terminado recientemente, en la tarde del domingo se trasladó al citado pueblo el Excmo. Sr. Gobernador Civil, don Víctor Fragoso del Toro, acompañado del delegado provincial de Sindicatos, secretario de la COSA, ingeniero jefe de la Sección Agronómica y otras autoridades provinciales y jerarquías del Movimiento.

EN VILLAMURIEL

A la entrada de Villamuriel, esperaban a las autoridades el señor alcalde, D. Abdón Diez; el jefe local del Movimiento, camarada Florentino Meneses; el presidente de la Hermandad de Labradores y Ganaderos, D. Agustín Matías; la Corporación en pleno, el Cabildo de la Hermandad y el Consejo Local de Falange, que cumplimentaron a los visitantes. Seguidamente y acompañados de gran parte del vecindario se trasladaron al término de Fuente Rodrigo, donde se han llevado a cabo las importantes y beneficiosas obras, a cuya inauguración se va a proceder.

IMPORTANCIA DE LAS OBRAS PARA LOS CULTIVOS

Se trata de importantes obras de desecación y saneamiento de ciento cincuenta hectáreas del término de Fuente Rodrigo y otras cien, de «pagos» adyacentes, mediante los cuales, aprovechando la canalización de las aguas, implantará un sistema de regadío, cuyos beneficiosos efectos alcanzan a otras ciento cincuenta hectáreas de los «pagos» de Casa Nevares y la Navilla y toda la séptima zona de riego de la acequia. Las obras comenzaron en el mes de noviembre pasado, aunque los temporales de nieve y agua, retrasaron considerablemente su desarrollo y han sido dirigidas por el ingeniero agrónomo D. Fernando García Castellón.

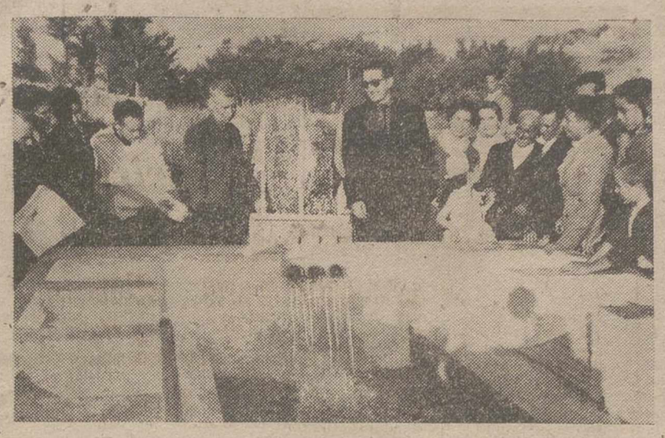

Entre los actos presididos por el Excmo. Sr. Gobernador Civil, don Víctor Fragoso del Toro, en la tarde del domingo, figuró el de la inauguración de un lavadero en el pueblo de Castrillo de Onielo, momento que recoge la fotografía.—(Foto PAYA)

El Excmo. Sr. Gobernador Civil recorrió detenidamente dichas zonas. Por el Sr. García Castellón y don Eduardo Miranda, que representaba a la Delegación del Instituto Nacional de Colonización de Valladolid, le fueron mostradas las obras, que afectan a todos los labradores del pueblo y que harán que en breve plazo todos los cultivos de aquellos términos varíen considerablemente, con notable beneficio para la economía local.

BENDICION DE LA PRESA DE CONTENCION

Seguidamente se trasladaron a la presa de contención, a cuya solemne bendición se procedió por el señor cura párroco, D. Florentino Rebollo. La citada presa recoge un embalse de 250 m. de largo por 2.50 de alto y 18 de ancho, contando con 90 metros lineales de fábrica. Entre los aplausos de los concurrentes, el Sr. Fragoso del Toro, felicita al señor alcalde y vecindario en general por la realización de las obras, que alcanzan una superficie de riego, en línea, de más de 800 metros, y para los cuales ha sido preciso un drenaje de aguas de más de 7.000 metros.

Los labradores afectados expresaron su gratitud por las mejoras de que serán beneficiados y que suponen un considerable mejoramiento de las condiciones de cultivo de aquellas zonas, por cuanto la frecuentísima anegación de las mismas, impedía cualquier sistema de cultivo continuado.

Con las mismas pruebas de simpatía y afecto con que fué recibido se tributó una cordial despedida a las primeras autoridades de la provincia, que reemprendieron seguidamente el viaje con destino a Castrillo de Onielo.

EN CASTRILLO DE ONIELO

En la plaza de Castrillo de Onielo, esperaba el vecindario entero la llegada del Excmo. Sr. Gobernador Civil y demás autoridades de su séquito, tributándole un cariñoso recibimiento. En Castrillo se iba a proceder también al descubrimiento de una lápida en memoria de los Caídos de la Cruzada y a la inauguración de un lavadero para el servicio del vecindario, como otros hitos de la labor social de nuestro Estado, con que en el presente XX Aniversario del 18 de Julio se ha querido conmemorar aquella efemérides.

El alcalde y jefe local del Movimiento, D. Hermógenes Mínguez, acompañado de la Corporación municipal, el presidente de la Hermandad de Labradores, el cabo-comandante del puesto de la Guardia Civil, el señor juez de Paz y el Consejo Local del Movimiento, cumplimentaron a su llegada al Gobernador Civil, quien se trasladó, entre las aclamaciones del vecindario, a la iglesia de Ntra. Sra. de la Paz, en uno de cuyos muros laterales se ha colocado una lápida con la inscripción de los once Caídos de este pueblo castellano, que tan noble y voluntariamente contribuyó desde los primeros días del Movimiento a la defensa de los ideales de nuestra Cruzada.

DESCUBRIMIENTO DE LA LAPIDA A LOS CAIDOS

Por el señor cura párroco, D. Eustaquio González, se rezó un responso en memoria de los Caídos, cuyo recuerdo ha querido perpetuar el vecindario entero, en suscripción voluntaria.

PALABRAS DEL ALCALDE

Seguidamente, el señor alcalde, don Hermógenes Mínguez, dió lectura a unas cuartillas agradeciendo la asistencia de las primeras autoridades de la provincia para presidir estos actos y haciendo patente la fe y el patriotismo del pueblo, que siempre atento a las consignas de Dios y del Jefe del Estado, dedicaba este póstumo homenaje a los mejores hijos de Castrillo. Terminó con vivas a Franco, a España y a nuestro Gobernador Civil.

DISCURSO DEL GOBERNADOR

El Jefe provincial del Movimiento se dirigió a continuación a los vecinos de Castrillo, poniendo de manifiesto el agrado con que recogió la invitación de venir a presidir estos actos, porque en su ánimo está siempre el cariñoso homenaje a los muertos que cayeron por una Patria mejor. Pero sería estéril —dijo— este sacrificio si ahora nosotros no supiéramos o no quisiéramos seguir luchando en la paz por los mismos ideales por los que ellos cayeron en la guerra. Debe lucharse por el engrandecimiento de vuestro pueblo y por el de España, mediante una fe absoluta en la Justicia. Si traicionáramos estos ideales, si volveríamos la espalda a aquéllos, cuya memoria hoy queréis honrar, supondría tanto como volverles a matar otra vez. Terminó suplicando un recuerdo imperecedero para los Caídos y una oración para ellos. A continuación se cantó el «Cara al Sol», pronunciando los vivas de rigor el Excmo. Sr. Gobernador Civil, que fueron contestados unánimemente por todo el vecindario.

UN MODERNO LAVADERO EN EL VALLE DE LOS HUERTOS

Seguidamente se trasladaron autoridades y pueblo en general al vecino lugar del Valle de los Huertos, donde se halla emplazado un moderno lavadero, de recia construcción, cuyo importe total de 28.000 pesetas ha sido subvencionado en su cincuenta por ciento por el Fondo de Cooperación de la Excma. Diputación Provincial y el resto por la Corporación Municipal y que ha venido a llenar una urgente necesidad del vecindario de Castrillo, puesto que antes había de procederse a todas las operaciones de lavado y limpieza en los arroyos de la localidad.

El señor Cura Párroco bendijo las nuevas instalaciones que instantes después y en medio de la general satisfacción del pueblo en masa, inauguró el señor Fragoso del Toro. Brotan tres magníficos chorros de agua y las caras tristes y silenciosas que momentos antes rendían memoria a sus Caídos, prorrumpen alborozadas en aplausos y vivas a España, al Jefe del Estado y al Gobernador Civil.

Seguidas siempre por el entusiasmo indescriptible del patriótico sentir de este pueblecito del Cerrato, las autoridades se trasladaron a la Casa Consistorial, donde fueron obsequiadas con un vino español. Con el mismo entusiasmo y cariño que a su llegada, el camarada Fragoso del Toro y demás autoridades, fueron despedidos por todo el vecindario de Castrillo, al reemprender el regreso a la capital.

Brillantes jornadas de fervor patriótico y falangista, que van dejando a todo lo largo y ancho de estas tierras castellanas, una constancia clara de que con la misma fe con que se luchó en la guerra, se sigue luchando en la paz, llevando a cabo el magnífico programa de realizaciones sociales del Régimen.

El Alcalde de Castrillo de Onielo, don Hermógenes Mínguez, ofrece el homenaje póstumo que el vecindario rindió a sus Caídos de la Cruzada, con motivo del descubrimiento de una lápida en su memoria (Foto Paya)

ESCRIBANIAS DE LUJO. ARTISTICOS MODELOS, EN I. G. DIARIO DIA

LETRAS DE LUTO

Confortado con los Auxilios Espirituales, ha descansado en la Paz del Señor, en Venta de Baños, don José Postigo Ordóñez, de 44 años de edad, industrial que fué de esta plaza. Por su laboriosidad y probidad en los negocios, acreditó su firma en esta ciudad, donde fué muy conocido y apreciado.

Testimoniamos a su desconsolada esposa doña Gloria Mantecón Paredes; hijos, Maximiano, Ramona, José y Gloria Postigo Mantecón; madre doña Maximiana Ordóñez; hermanos, hermanos políticos, sobrinos y demás familia, nuestro pésame.

—Se cumple el primer aniversario del fallecimiento de don Eusebio Bahillo Zapatero, industrial que fué de esta ciudad, donde impulsó extraordinariamente su industria hotelera, que gozó de gran prestigio en la región. Por su afectuosidad y nobles sentimientos, se granjeó el aprecio general. Su recuerdo vive emperecedero en la memoria de los que le conocieron y trataron.

Al cumplirse la triste fecha, renovamos nuestra condolencia a su afligida esposa doña Obdulia Serrano González; hijos, doña Angelita, don Rafael y don Eusebio Bahillo Serrano; hijos políticos, hermanos políticos, primos, sobrinos y demás parientes.

—También se cumple el cabo de año de la muerte de la señorita Juliana Gallo-Mayorga Diez que entregó su alma a Dios en Valladolid el día 15 de julio de 1955. Por sus virtudes personales y su simpatía natural, gozó del aprecio de cuantos la conocieron y trataron, que hoy la tienen presente en su recuerdo y en sus oraciones.

Renovamos nuestro sentimiento a sus primos, doña Rosario, don Arturo, doña Pilar, doña Carmen y doña Ana María Diez Delgado; primos políticos y sobrinos.

—Don Vicente Araguzo, hija y padre político, agradecen los testimonios de pésame recibidos con motivo del fallecimiento de su esposa doña Antonia Rocarol (q. e. p. d.) por lo que quedan eternamente reconocidos.

La vida en la Región

¿PETROLEO EN SANTANDER?

Veintinueve mil obreros (de ellos tres mil palentinos) están afiliados a la Mutualidad minera de León

BURGOS

LA NUEVA JUNTA DEL "BURGOS".-En el salón de actos del Círculo Católico de Obreros celebró Asamblea general el Burgos C. de F, constituyéndose la nueva Junta Directiva que quedará integrada por los miembros anteriores con otros cinco más, bajo la presidencia del Sr. Alfaro, y quedando constituida por los siguientes Sres. D. José María Antón Temiño, don Juan José Camarero Arroyo, don Lorenzo Carro García, don Juan Castellanos San Román, don Federico Cuenca Romero, don Luis González Melchor, don Eladio Gómez Ruiz, don Mariano Jaquotot Uzuriaga, don José A. Olano y López de Letona, don Antonio Ocio Cristóbal, don José María Orejón Hernando, don Manuel Martínez García, don Eduardo Mateos Martín, don Manuel Pérez Aguilera, don Luis Pérez Arritas, don Carlos Plaza Barrios, don Luis María Sáiz Martínez y don Jesús Vega López.

Se dió cuenta de la liquidación de la temporada anterior, francamente satisfactoria, ya que al margen del éxito deportivo logrado apenas si ha quedado un déficit digno de tenerse en cuenta. Se hizo constar que cuando la actual directiva se hizo cargo del club, éste tenía un pasivo de 393.000 pesetas y actualmente sólo asciende a 285.000 pesetas, por lo que puede decirse que en el curso de los tres años últimos han sido amortizadas cien mil pesetas. Para el próximo el presupuesto de ingresos se hace ascender a 1.935.000 pesetas y el de gastos a 2.408.000 pesetas, esperándose que si la campaña se desarrolla bajo un signo positivo deportivamente, el déficit inicial de 473.000 pesetas podrá quedar enjugado fácilmente. El propósito es mantener al Burgos en la categoría conquistada con el máximo prestigio y tratar si hay coyuntura de ascender a Primera División.

LEON

CURSO PARA EXTRANJEROS. — Del 23 de julio al 23 de agosto 60 estudiantes de La Sorbona asistirán a un Curso de Verano, en León. Casi todos ellos son profesores de Liceos. El Curso ha sido organizado por el Doctor don Frascisco González Bardón, secundado por el catedrático del «Instituto P. Isla» don Luis López Santos.

NUEVA OFICINA DE CORREOS EN LA ESTACION. — El administrador principal de Correos don José Jáuregui Zumalate ha anunciado que antes del próximo invierno funcionará una Oficina postal en la estación, proyectándose montar una Sucursal en la estación nueva.

LA PRODUCCION DE CARBON. — La producción de carbón en León el pasado año 1955, alcanzó la cifra de 3.108.000 toneladas, entre 124 empresas de antracita y 70 de hulla, habiendo descendido algo con respecto al anterior. Siguen los trabajos para mejorar las instalaciones, tanto de arranque como de transporte, al mismo tiempo que se atiende a remediar la escasez de viviendas en los lugares próximos a las minas. Se está construyendo un importante grupo en Toreno del Sil y otro en Carrocera, de la cuenca minera de La Magdalena; la zona más importante se encuentra en Ponferrada y Murias de Paredes, pues solamente el ferrocarril de Ponferrada a Villablino transportó 1.100.000 toneladas. En cuanto a la producción de mineral de hierro, que se explota en exclusiva en el llamado Coto de Wagner, se calcula en 150.000 toneladas, que irá aumentando sucesivamente. En las minas de Wolframio se extraen cerca de 250.000 kilos y en la única de talcos, en Puebla de Lillo, se extrajeron unas 10.000 toneladas de dicho mineral, que se transforma en la fábrica de Boñar. Las minas de pirita arsenical han suspendido las labores por la crisis, que para este producto existe en el mercado, producida por la evolución de los tratamientos fitosanitarios. Continúan los trabajados de preparación para la explotación del cobre en Villamanín. En cuanto a las canteras, existen unas veinte, con una producción de 85.000 toneladas, dando ocupación a 300 obreros. Con destino a la fabricación de vidrio se explota silice en una mina de Boñar, con una producción anual de 1.500 toneladas. Según datos que obran en la Mutualidad Laboral Minera, actualmente trabajan en las minas o están afiliados a dicha Mutualidad 29.000 obreros, pero de estos unos 3.000 pertenecen a la provincia de Palencia, cuyas minas están incorporadas, para los fines mutualistas, a la de León.

SANTANDER

LAS FERIAS DE SANTIAGO. — Se ha hecho público el programa de las Ferias de Santiago, en las que figurará una gran Cabalgata que recorrerá las calles de la ciudad, formando en ella las carrozas del Concurso convocado por el Ayuntamiento. En el recinto de la Feria se instalarán numerosas atracciones, entre las que figuran un gran Circo y un Teatro.

¿PETROLEO? — Destacados ingenieros y geólogos han estado realizando últimamente detenidos estudios en la provincia de Santander, ante la eventualidad de que existan en el subsuelo yacimientos de petróleo. También se han efectuado ensayos con las pizarras bituminosas de Parbayón. En un reportaje del «Diario Montañés» firmado por Ramón San Juan, se apunta la posibilidad de que la Sociedad Valdebro envíe un tren de sondeo, para formalizar las investigaciones.

COCINAS PETROLEO, NEVERAS
A PLAZOS
SIN FIADOR
Rafael López (frente a S. Francisco)

El último número de "El Español"

Acaba de aparecer el número 398 del semanario «El Español», con 64 páginas en huecograbado y al precio de tres pesetas.

Publica las siguientes informaciones y reportajes del mayor interés y actualidad:

UN DIA QUE DURA VEINTE AÑOS. — La gran fecha vivida por la mujer española.

CON SELLOS TAMBIEN SE ESCRIBE LA HISTORIA. — Emisiones de centenarios y conmemoraciones, por Gonzalo Crespí.

EL PAISAJE ESPAÑOL CAMBIA. — Lo tradicional y el progreso en las nuevas rutas turísticas, por Ernesto Salcedo.

UN RIO DE ENERGIA DE MIL KILOMETROS. — El oleoducto de Rota a Zaragoza, por Fernando M. Etcheverry.

LA UNIDAD QUE SIEMPRE SE BATIO A LA ESPAÑOLA. — Un libro del General Esteban Infantes, sobre la División Azul, por Marino Gómez Santos.

MANOLO VAZQUEZ, CUARTO TORERO DE UNA FAMILIA. — La alegría y el garbo de un lidiador sevillano, por José María Deleyto.

EL EJERCITO ESPAÑOL EN MARRUECOS. — Una obra admirable que se inicia en 1908, por Tomás García Figueras.

SE ROMPE LA CONJURA DEL SILENCIO EN GIBRALTAR. — Grave crisis económica en El Peñón, por F. Costa Torró.

«FUENTEOVEJUNA» EN FUENTE OBEJUNA. — Un pueblo de cara al escenario natural, donde ocurrieron los sucesos históricos, por el enviado especial Enrique Ruiz García.

MILENARIO DEL CALIFATO DE CORDOBA. — El Estado más importante de Occidente en el siglo X, por Pedro de Lorenzo.

ARGELIA Y SU DESTINO. — Carmen Martín de la Escalera explica su último número, por Francisco Salvá Miguel.

LA LARGA MARCHA. — La tragedia del teniente polaco Slavomir Rawicz y su épica huída a través de más de cuatro mil millas.

LAS JOYAS DE LA DIFUNTA. — Novela por Gabriel Greiner.

Se completa el número con las secciones habituales.

DELINEANTE
MECANICO, EN CONSTRUCCION Y GENERAL
GRATIS recibirá equipo completo de dibujo compuesto de 17 piezas, entre ellas compás, tiralíneas y bigotera. Además de láminas, planos y 135 lecciones.
CURSOS POR CORRESPONDENCIA
ROTULACION
GRATIS recibirá 200 LAMINAS con modelos de letras, orlas, adornos y anagramas. Aprenderá todas las técnicas: al pincel, a la pluma, al aerógrafo, al grabado, delineada y dibujada, realizadas sobre madera, papel, carton, cristal, telas y lonas.
OTROS CURSOS: DIBUJO ARTISTICO Y COMERCIAL • TOPOGRAFO • DECORACION • PINTOR DECORADOR • APAREJADOR • TECNICO DE LA CONSTRUCCION • HORMIGON ARMADO • MAESTRO ALBAÑIL • TECNICO MECANICO • MOTORES • MECANICO DE COCHES • CARPINTERIA Y EBANISTERIA
Pida folletos GRATIS y sin compromiso a CEAC-FONTANELLA, 15 - DEPTO. 42 BARCELONA
CEAC CENTRO AUTORIZADO POR EL MINISTERIO DE EDUCACION NACIONAL N.º 54

Consulte a nuestro Agente SANTIAGO ALONSO PASCUAL
Avdá. Casado del Alisal, 43, segundo
Telf. 3132 PALENCIA

HERNIADO
Compruebe el aparato «LOSTA». Contiene toda clase de hernias sin presiones molestas. No lleva tirantes. Bajo prescripción facultativa. ESTUDIO ORTOPEDICO LOSTA. General Franco, 2. Palencia. (CS. 15357)

ARRIBA AL MONTE
Temperatura ideal, buen servicio de Autobuses así como de Bar y Restaurante en el Refugio.
BAILE GRATIS
domingos y días festivos

Carnet de sociedades

PETICION DE MANO. — Por los señores de López de Linares (don Francisco) y para su hijo Luis, ha sido pedida a los señores de Sánchez (don Amador), Alcalde de Soto de Cerrato, la mano de su hija Loly. La boda se celebrará en el próximo mes de septiembre.

anuncios por palabras

REPUESTOS para segadoras marca «La Hoz», los mejores. Repuestos para arado marca «Titán», acreditadísimos. Vertederas «Triplex», marca «Bellota». Arados fijos y giratorios de todos los tipos. Almacenes de maquinaria Ortega y Ortiz de Zárate, S. R. C. Berruguete, 12.

NEUMATICOS, correas de ventilador, correas trapezoidales. Navamuel. Casado del Alisal, E. Teléfono 1937.

PLACAS uralita para tejados, tuberías, accesorios, azulejos, etc. Uralita. Agencia Oficial. José Antonio, 45. Teléfono 1455. Palencia.

SE VENDEN dos beldadoras seminuevas y un carro de varas de una caballería, en Villalcón. Próculo García.

MOZO de labranza, por año, necesito. En Requena de Campos. Gabino Ruiz.

VENDO tractores «Farmall» super A. y «Case», de 21 y 30 H.P. petróleo, perfecto estado; y máquina «Rustar» número 1, en buen estado. Melgar de Yuso. Mora.

SE NECESITA sirvienta para señor solo. Pedro Castro. Abarca.

VENDO máquina segadora «Trepat", seminueva, en Husillos. Don Crisanto Aragón.

LECHERO casado, poca familia, buenos informes, facilitándole vivienda, necesito. Escribid indicando pretensiones, a don Luis Velasco. En Baltanás.

SE NECESITA chica que sepa bien coger puntos de media. Mercería Toni.

SE VENDE motor S. M. C., tipo guerra, completo. Informes, Autorrepuestos. Palencia.

SE VENDE moto «Mobylette» toda prueba. César Durango. Villaviudas.

SE VENDE un motor seminuevo, con grupo de riego. Onésimo Redondo, 4. Har Quintano.

«**TABLEX**». Cañizo. Azulejos. Materiales construcción. «La Hortensia».

CONSTRUCTORES. Presupuestamos materiales, herrajes, vidrios. Todo lo necesario para su obra. Madrigal Martínez Hnos. y Cía. «La Hortensia».

GAVILLADORAS y guadañadoras «El Ciervo», de acero; trilladoras, ensacadoras metálicas, aventadoras, aparatos vuelve trillás, calidad garantizada, precios de fábrica, consúltenos. Almacenes Pinacho.

SE NECESITAN carpinteros encofradores, para hormigón armado. Pastor.

SANTANDER: Alquilo piso amueblado, céntrico, ocho camas. Informes, Angel de la Hoz. Calvo Sotelo, 5.

SE VENDE farmacia titular de Villada (Palencia), establecida desde el año 1921 por causa de enfermedad. Para tratar con su dueño don Luciano Méndez Borge.

SE NECESITAN oficiales y ayudantes carpinteros. Para tratar, Federico Vega. Alar del Rey.

CHOFER con carnet primera, imprescindible posea conocimientos de mecánica, se precisa. Dirigirse a don Felipe Sanz. Mayor, 192. Palencia.

REMOLQUES «Alvaro», para usos agrícolas, tres toneladas, 22.000 pesetas; 4 toneladas, 24.000 pesetas; 5 toneladas, 26.000 pesetas; 6 toneladas, 30.700 pesetas. Carretera La Esperanza, 40 Teléfono 3761. Valladolid.

SEGADORAS y guadañadoras «Jolpa», ruedas metálicas y goma, correas, poleas y repuestos de maquinaria en general. Tejeda y Cía., S. L. Palencia.

SE VENDE casa y fragua de nueva construcción, la fragua con herramientas y materiales. A tratar con su dueño, Valerio Rodríguez. En Riosmenudos (Palencia).

SE VENDEN 20.000 plantas de berza negra. Martín. Reinoso de Cerrato.

EL DUEÑO de 4 fardos de sacas perdidos el día 11, puede pasar a recogerlos, en paso a nivel. Carretera Grijota.

VENDO cerdos al destete; carnero semental. Carretera de Grijota. Antonio Doncel.

PROCEDENTE de la Montaña, desembarco un vagón de novillas segundo parto, 25 litros de leche Tratar, Santos Ramos. Ampudia de Campos.

VENDO dos carros usados. Carretero Santillana de Campos.

ADMITIRIA préstamo 100.000, con garantía ampliación negocio Informes, Agencia Castilla.

SE VENDE coche «Dion Bouton», 8 C. y furgoneta «Lenechal» 9 C., bien de todo. Garage Roldán. Modesto Lafuente, 21. Palencia.

SE NECESITA oficial hojalatero-fontanero en Mayor Pral., 157. Prieto.

HABITACIONES derecho cocina, todas comodidades, muy céntrico. Informes, teléfono 3063.

MOTORES eléctricos y a gasolina, de las mejores marcas. Almacenes de Maquinaria, Sobrinos de Fidel Diego, S. R. C. Palencia.

REMOLQUES, arados y cultivadores para tractores y mulas, motores, bombas, aparatos vuelve trillas, básculas, carretillos, mangueras, correas de transmisión, cojinetes, precios interesantes. Almacenes Pinacho.

SEÑORITA: ¿Quiere ir elegante? Alquile su sombrero, mantón y mantilla, «Mercería Suca».

SE NECESITA mosaísta competente en dibujo y colores. Informes, esta Administración.

Ferreteros: Fábricas de camas. Comprad SOMIERES en la nueva fábrica, de todos tipos y tamaños. Dársena del Canal, teléfono 1859 y oficinas en Manuel Rivera, 5. «Almacén de Cereales» BENIGNO MARTIN

VENDO caballo barato, cuatro años; dos yeguas con rastra mular, siete, doce años; dos carros, uno nuevo. Frómista. Antonino Garrachón.

SE OFRECE chófer primera, buenos informes. Dimas Fresneda. Sotillo San Víctores, 20. Santander.

VENDO futbolines seminuevos, muy baratos. Colón, 4. Palencia.

SE VENDE una noria del núm. 3 en perfecto estado. Tratar con Macario Moro. Fuentes de Nava.

DESEANDO instalar estudios radiestésicos, solicito colaboración de un ingeniero o médico. Felipe Cordón. Plaza Mayor, 13, segundo.

GRTIFICARE a quien proporcione patio con cuadras; también interesa piso pequeño. Teléfono, 2457.

NECESITO sirvienta de cuarenta años en adelante, con buenos informes. Epifanio Cebrián. Osornillo.

GANADEROS: Vendo por sobrante, diez carneros, pertenecientes a una de las mejores puntas de la provincia. Octaviano Gutiérrez. Astudillo.

SE VENDEN una seleccionadora marca "Marot", número 2, y un motor de riego con su manguera. Para verlo y tratar, con Eutiquio Ruiz Ruiz, en Valbuena de Pisuerga.

VENDO o traspaso almacén muebles y ferretería. Informes Agencia Castilla.

SE VENDE cama, somier "Numancia», hierro, de 1.20 m. 450 pesetas. Mayor, 35, tercero, derecha.

YEGUAS y macho. Bien de precio. Véndense. José Antonio, 1.

VENDENSE dos vacas, una abocada a parir y otra dando leche. Higinio Fernández. Villalcázar de Sirga.

VENDO dos potros bretones, 3 años, 3 y 5 años ternera de suero. Cirilo Tejerina, núm. 16.

SE VENDE par mular viejas, buen trabajo; caballo 4 años toda prueba; burra 3 años, bastante alzada, cubierta de recela y máquina aventadora de mano. Blas Donis. San Cebrián de Campos.

VENDO macho 9 años, toda prueba. Autilla del Pino. Aniano Aguado.

SE VENDE un toro de año, holandés. Encarnación Pascual. Camino Torrecillas.

PERDIDA rueda camión 34 x 7, usada. Trayecto Hontoria-Dueñas. Se gratificará C. E. I. S. A. Dueñas.

ARTICULOS DE OFICINA, EN I. G. DIARIO-DIA

ANTOINE ofrece a las señoras su consultorio gratuito, a cargo de la especialista diplomada Mlle. Jeannine, que aconsejará el tratamiento adecuado para su cutis y maquillaje, los días 16, 17, 19, 20 y 21 de Julio, en PERFUMERIA CLARYSOL. — Mayor, 24

M.C.D.2022

Entierro del Duque de Medinaceli

Presidió en nombre del Caudillo, el Ministro de Asuntos Exteriores

En otras dos presidencias figuraban varios ministros, don Esteban Bilbao y familiares del finado

Madrid, 15.—Esta mañana se verificó el entierro del Duque de Medinaceli. A las nueve y media llegó a la casa mortuoria doña Carmen Polo de Franco, quien oyó una misa acompañada de la viuda y demás familiares. A las once se puso en marcha el fúnebre cortejo. Precedía el coche mortuorio el clero de Santa Bárbara con cruz alzada y la comunidad franciscana de Jesús de Medinaceli. Sobre el féretro iba el hábito de Santiago. La presidencia oficial la ostentaba el ministro de Asuntos Exteriores en nombre del Jefe del Estado y seguían detrás el Presidente de las Cortes y el Consejo del Reino; ministros de Agricultura; Aire y subsecretario de la Presidencia. En la familiar figuraban el Padre Trascarros y los hijos políticos del finado duques de Alcalá y de Lerma y don Fernando Matute. Acompañaba al cortejo numerosísimo público.

En la iglesia de Jesús esperaban el Infante don Luis de Baviera y el Padre Teodosio rezó un responso.

Seguidamente, en el interior del templo, ocuparon al lado del Evangelio sitiales colocados al efecto el ministro de Asuntos Exteriores; la familia; el Infante don Luis de Baviera; el duque de Montepensier; Diputación de la Grandeza cuya representación ostentaba el Duque del Infantado; Grandes de España; Ordenes Militares y Maestranza y al lado de la Epístola, el Presidente de las Cortes; ministros de Agricultura, Aire, subsecretario de la Presidencia; Alcalde; Presidente de la Diputación y una representación de la Real Academia de Ciencias Exactas a la que pertenecía el ilustre finado. Después del funeral se rezó un responso y el cadáver recibió sepultura en la cripta de la Iglesia de los PP. Capuchinos construída por iniciativa de los Duques de Medinaceli hace tres años, siendo este el primer enterramiento que se verifica.—Cifra.

PESAME A LOS FAMILIARES

Madrid, 15.—A poco de conocerse en Madrid la noticia de la muerte del Duque de Medinaceli, la esposa de Su Excelencia el Jefe del Estado, doña Carmen Polo de Franco, se trasadó al Palacio de la calle de Génova para expresar su pésame a la familia. También acudieron, con el mismo objeto, la señora del ministro de Asuntos Exteriores, señor Martín Artajo; numerosos aristócratas, el embajador subsecretario de Asuntos Exteriores, Marqués de Santa Cruz, y el gobernador civil de Madrid, General Alvarez de Rementería.

Como ya se ha dicho antes, la muerte del Duque sobrevino a consecuencia de un ataque de miocardio, que le repitió esta tarde cuando dormitaba.

El entierro fué el domingo, día 15, a las once de la mañana en el panteón que la Casa Ducal tiene en la iglesia de Nuestro Padre Jesús de Medinaceli, de Madrid. El cadáver ha sido amortajado con el hábito de Caballero de Santiago, e instalado en la capilla del Palacio, donde es velado por la familia y deudos, y donde durante la mañana se rezaron misas de "corpore insepulto".

Uno de los cargos que más estimó al finado Duque fué el de académico de número de la Real Academia de Ciencias Exactas, Físicas y Naturales. Era apasionado de la caza y del estudio, y poseía una extraordinaria cultura, además de ser un ameno conversador. Formó el más importante museo español de trofeos de caza y publicó obras relatando sus cruceros al Polo Norte, excursiones cinegéticas de Africa, observaciones sobre grandes cacerías y respecto a la historia de las armas. Tradujo con especial deleite al castellano las fábulas más famosas de la literatura universal, y escribió con elegancia distintas composiciones literarias.

El Duque deja tres hijas de su primer matrimonio: doña Victoria Eugenia, Duquesa de Alcalá, primogénita y sucesora, esposa del Duque Rafael Medina y Villalonga; y doña María Paz, casada con don José de Larios, y del segundo matrimonio doña Casilda, Duquesa de Cardona.—Cifra.

En la Casa del Campo se va a construir un pueblo de pescadores

Estará cruzado por una avenida de calles, una por cada región, con figuras y tabernas donde se sirvan los platos del litoral

Madrid, 16. — Se va a construir un pueblo de pescadores en la Casa de Campo, ha declarado el capitán de navío don Julio Guillén, director del Museo Naval, el cual ha expuesto el proyecto a Su Excelencia el Jefe del Estado.

Será en la Casa de Campo madrileña donde tenga emplazamiento el Museo Naval, a orillas del lago e inmediato a la Estación del Suburbano de Carabanchel. El proyecto no se limita a dar una nueva instalación a las colecciones amontonadas en el Ministerio de Marina, sino que abarca un conjunto escenográfico y didáctico de Museo y Acuario, y entre uno y otro, un pueblo de pescadores. El Acuario, muy científico, pero sobre todo espectacular, iluminado por el ingeniero señor Bulgas, contendrá las múltiples especies de la fauna de aguas saladas y aguas dulces, con un esqueleto de ballena del mayor tamaño.

La nota sobresaliente de la instalación es el pueblo pesquero, en el que no faltará un muelle, y atracado a él un bergantín, cuartelillo de marinería, reproducción del «Isabel II», primer vapor, que sin ayuda de velas, atravesó el Atlántico y también el primero de guerra que entró en acción. El visitante dispondrá de un planetario magnífico y podrá ver y «oír» en el interior de un globo enorme, cada uno de los viajes españoles de descubrimiento y de exploración. El pueblo, a la manera de la época romántica muy 1 860, estará cruzado por una avenida de mascarones y calles típicas, una por cada región, con figones y tabernas donde sirven todos los platos del litoral, desde el arroz a banda al "canguro", desde el pulpo de mugardos a los boquerones de Málaga. La casa consistorial será copiada la de Gastón de Iriarte, en Elizondo; de Pinzón, en Palos; la de Mourella, en Galicia; de la de Jorge Juan, en Elche y las montañas de Agüero, Albo y Ruvalvaca.

Toda la arquitectura del poblado, en que irá una reproducción del claustro mudéjar de la Rábida, responderá al costumbrismo costero; ayudantía de Marina, Lonja del Pescado, Puerta del Mar, Astillero, Club Náutico, Cofradía de Pescadores, Taller de Vebas, etc., y Casas del Almirante, del Armador, de la Viuda, del Modelista, del Buzo y de todos los oficios de la industria naviera, incluso un obrador de banderas que da ocupación lucrativa a las huérfanas de los trabajadores del mar; además de una iglesia consagrada a Nuestra Sra. del Buen Aire y de una capilla de San Telmo, todas las advocaciones de la devoción marinera tendrán culto en el pueblo del Pescador.

El señor Guillén tiene el propósito de que este proyecto esté acabado dentro de tres años.—Cifra.

La revista MIES es indispensable para todo agricultor inteligente. Suscripción: 36 pesetas al año. Apartado, 15. Palencia.

Regresa a la Casa Blanca, Eisenhower

Vislumbra el futuro con gran entusiasmo

Wáshington, 16.—El presidente Eisenhower se ha reintegrado a la Casa Blanca y vislumbra el futuro «con gran entusiasmo», según ha declarado el secretario de Prensa, Hagerthy, y después del regreso a Wáshington del presidente desde su granja, la pasada noche, pero los doctores que atienden al presidente, dijeron el sábado que el regreso a la Casa Blanca no significa que haya terminado el período de convalecencia después de la operación a que fué sometido. El presidente tiene previsto salir en avión hacia Panamá el próximo viernes para asistir a la Conferencia de presidentes americanos.—Efe.

Juran bandera las Milicias Universitarias

Asisten a la ceremonia el Subsecretario del Ejército, el Arzobispo de Sión y otras personalidades

La Granja de San Ildefonso, 15.—En el campamento de Robledo, han jurado bandera los caballeros aspirantes de la XV promoción de las Milicias Universitarias.

Asistieron a la ceremonia el subsecretario del Ejército, general Carrasco Verde; el Arzobispo de Sión y Vicario General Castrense, doctor Muñoyerro; el gobernador civil de Segovia, señor Marín Pérez; un grupo de generales, jefes y oficiales de las fuerzas de guarnición en Segovia y familiares de los nuevos aspirantes.

El acto se inició con una misa de campaña y al final, el teniente coronel mayor don Salvador Banuls, dió lectura a la fórmula del juramento. Después, el coronel jefe del Campamento, D. Jacobo López García, pronunció una fervorosa y patriótica alocución. También les dirigió una plática el Arzobispo de Sión.

Terminado el acto de la jura, los caballeros aspirantes desfilaron ante el subsecretario y demás autoridades asistentes. Luego se les sirvió una comida extraordinaria.—Cifra.

JURA DE LA BANDERA EN LA ESCUELA NAVAL MILITAR DE MARIN

Marín, 16.—En la Escuela Naval Militar, con motivo de la festividad de la Patrona de la Marina, Virgen del Carmen, se celebró la ceremonia de jura de bandera de los aspirantes de las promociones 46 del Cuerpo General, 22 de Infantería de Marina, 12 de Máquinas y 36 de Intendencia, con un total de 92 alumnos y la entrega de despachos a los nuevos oficiales de Infantería de Marina.—Cifra.

Nuevo partido político en Argentina

Aramburu conferencia con tres generales que colaboraron con Lonardi

Buenos Aires, 15.—Circulan insistentes rumores acerca de la formación de un nuevo partido político a base de elementos conservadores y católicos, después de una conferencia privada celebrada entre el presidente provisional Aramburu y tres colaboradores militares del fallecido ex presidente Lonardi.

Se afirma que Aramburu se reunió ayer con el general Bengoa, el general Juan José Uganda y el general Eduardo Senorans, en su residencia de Olivos. El tema de la conversación no ha sido revelado.

Bengoa fué ministro de la guerra con el presidente Lonardi, a raíz del movimiento que derrocó el régimen de Perón. Uganda fué ministro de Transportes y, Senorans desempeñó un cargo importante en el Ministerio de la Guerra.

Los tres habían sido confinados en la zona de Buenos Aires, por haber criticado la actitud de Aramburu que sustituyó al Gobierno de Lonardi

DETENCIONES EN MENDOZA

Mendoza (Argentina), 15.—Sesenta y dos personas fueron detenidas en las provincias de Mendoza y San Juan, fronterizas a Chile, en relación con una serie de actos de terrorismo cometidos en aquella región. Las autoridades anuncian que un grupo de personas intentó volar un cinematógrafo y un puente ferroviario. Los supuestos terroristas, a quienes se acusa de ser seguidores de Perón, colocaron cargas de dinamita en el «Cine Independencia», de Mendoza, y en un puente ferroviario, pocos minutos antes de que pasara un tren. En ambos casos, las autoridades actuaron con rapidez y pudieron anticiparse a las voladuras, retirando los explosivos.—Efe.

Suscríbete a MIES. Estarás al día en cuestiones agropecuarias. Apartado, 15. Palencia.

Disminuye el agua embalsada en los pantanos

Las reservas son mayores que las de 1955 en esta fecha

Madrid, 15. — En 104 millones de metros cúbicos ha disminuído el volumen de agua embalsada en relación con el sábado anterior, que corresponde a una disminución de 23,4 millones de kilowatios hora de energía eléctrica disponible, en comparación con igual período de tiempo.

Los volúmenes de agua embalsada en el día de hoy, son 9.438 millones. Comparados con los de análoga fecha de 1955, que fueron 5.570, resulta una diferencia en más a favor del actual, de 3.868 millones. La producción de energía eléctrica en la semana anterior ha sido de 166,13 millones k. w. h., que representa en relación con la de la semana anterior de 1955, que fué de 133,92, un aumento de 32,21, o sea el 24,05 por ciento.

Hasta el seis de julio, la producción hidroeléctrica total fué en 1955 de 4.265,45 millones de kilowatios y en el actual 5.308,72, lo que representa el 24,43 de aumento.

Por cuencas hay disponible: Pirineo oriental, 26 millones de metros cúbicos, o sea el 30 por ciento de capacidad total; Ebro, 1.467 de 1.674; Júcar, 448 de 1.428; Segura, 123 de 344; Sur de España, 83 de 91; Guadalquivir, 1.521 de 2.021; Guadiana, 918 de 1.025; Tajo, 2.173 de 3.011; Duero, 1.824 de 1.992 y Norte de España, 855 de 948.—Cifra.

Terminan las pruebas del concurso "Destreza en el oficio"

Correspondientes a los de camisería, prendas de trabajo y torno metálico

Madrid, 14. — Han terminado las pruebas de los Concursos "Destreza en el Oficio", en las especialidades de camisería y prendas de trabajo.

Se ha otorgado el título de campeones en la confección de "monos" al equipo Aurora Jarra-Soledad Liniers, de Madrid y en el de confección de camisería al integrado por María Luis Vela Martín-Alicia Antón Orihuela, también de Madrid.

En el concurso correspondiente al Sindicato Nacional del Metal, en la especialidad torneros, se ha otorgado el primer premio, que lleva consigo el título de campeón nacional, cinco mil pesetas y una copa de plata como trofeo, donada por el "Boletín" del Sindicato, a Antonio Martínez Clemente, de Valencia; segundo premio, de dos mil pesetas, ha sido adjudicado a Julián Sáinz Velloso, de Valladolid; tercero, de mil, a Felipe Trébol Medón, de Zaragoza; cuarto, de quinientas, a Manuel García Ruiz, de Sevilla y quinto, también de quinientas, a Miguel Díaz Moratilla, de Guadalajara.

Además, se ha adjudicado un accésit de quinientas pesetas, fuera de concurso, a Marcelino Palacios Alvarez, de Oviedo, a quien se le estropeó la pieza de tornería metálica, que ha constituído el ejercicio a realizar, durante la prueba y quien hizo después otra, en seis horas.

✝

EL SEÑOR

Don Salustiano Arenas Santidrián

Cajero jubilado del I. N. P.

Falleció en Palencia, el día 15 de Julio de 1956

A los 71 años de edad

Después de recibir los Santos Sacramentos

D. E. P.

Los empleados del Instituto Nacional de Previsión,

Participan a usted tan sensible pérdida.

El funeral y conducción del cadáver, se verificó hoy lunes, día 16, a las diez y media.

Misa de familia: Mañana martes, día 17, a las nueve.

Iglesia Parroquial: Santa Marina.

Casa mortuoria: Casado del Alisal, 12, 3.º

El duelo se despide definitivamente, en la Iglesia.

El Cardenal Tedeschini ha sido operado de ileoitis

La misma afección que sufrió recientemente Eisenhower

Ciudad del Vaticano, 15.—El Cardenal Federico Tedeschini, arcipreste de la Basílica de San Pedro y amigo personal de S. S., ha sido sometido a una operación por padecer ileoitis, la misma afección intestinal que sufrió el presidente Eisenhower y de la cual fué operado recientemente.

El resultado de la operación practicada al Cardenal Tedeschini ha sido satisfactorio.—Efe.

EL PAPA SE INTERESA POR SU SALUD

Ciudad del Vaticano, 15.—El Cardenal Tedeschini se sintió gravemente enfermo durante la pasada noche, por cuyo alivio fueron llamados a consulta varios médicos, quienes después de auscultarlo por espacio de largo tiempo, diagnosticaron la enfermedad y señalaron la conveniencia de que le fuera practicada la operación. El Cardenal fué llevado a una clínica romana, dirigida por Hermanas del Sagrado Corazón de Jesús, donde fué sometido a la intervención quirúrgica. Aunque desde hace algunos meses el Cardenal se quejaba de ciertas molestias, no mostró síntomas de ileoitis hasta la pasada noche. Su Santidad el Papa se ha interesado por la operación a que ha sido sometido el Cardenal y ha solicitado desde Castelgandolfo que le informen periódicamente sobre el estado de salud del Cardenal.—Efe.

EL CARDENAL TEDESCHINI, SUFRE UNA INTERVENCION QUIRURGICA

Ciudad del Vaticano, 16.—Los médicos han informado hoy que el cardenal Federico Tedeschinni se encuentra en estado satisfactorio después de haber sufrido la pasada noche una operación para eliminarle una obstrucción intestinal.

Según se comunica el cardenal arcipreste de la Basílica de San Pedro, ha pasado una noche tranquila después de practicada la operación en la clínica de las Hermanas del Sagrado Corazón.—Efe.

NO-DO DE SUCESOS

1

UNO DE LOS INCENDIOS MAS ESPECTACULARES DE NUEVA YORK

Nueva York, 16. — Uno de los fuegos más espectaculares que se registran en la historia de Nueva York, ocurrió anoche en unos almacenes del bajo Broadway, de los que es propietario Jhon Waxnamaker.

A consecuencia del incendio dos jefes del Metropolitano quedaron sin conocimiento, 168 bomberos resultaron con quemaduras y el tráfico quedó interrumpido en cuatro calles. Grandes nubes de humareda invadieron la zona de Manhattan.—Efe.

2

MATA A SU MUJER Y HIERE A SU SUEGRA

Melilla, 15.—En la casa número 5, de la calle Sargento Arbucias, del barrio de Calvo Sotelo, uno de los inquilinos, Tomás García García, natural de Santa Pla, de profesión maquinista de embarcaciones de pesca, que padecía desde hace tiempo trastornos nerviosos, sufrió, al parecer, un ataque de enajenación mental y sin mediar palabra ni discusión, atacó con una navaja a su esposa, Isabel Cervantes Simón, natural de Garrucha (Almería), infiriéndola múltiples heridas en diversas partes del cuerpo que determinaron su muerte. También agredió a su suegra, Josefa Simón Casquet, causándola lesiones graves. A los gritos de las víctimas acudieron dos agentes de la autoridad, que desarmaron al agresor, pero sin que pudiera evitar que éste se produjera a sí mismo varias heridas, una de ellas muy grave en el cuello.—Cifra.

3

LUCHA ENTRE TRIBUS RIVALES

Aden, 15.—Dos personas han resultado muertas en una lucha entre tribus rivales en la parte occidental del Protectorado de Aden, según se anuncia oficialmente.

Al parecer, la lucha comenzó cuando miembros de las tribus dabanies, procedentes del Yemen, cruzaron la frontera y ocuparon posiciones en territorio de la tribu de los sudalíes.

Dos debanies resultaron muertos y uno herido, mientras que los sudalíes tuvieron un herido.—Cifra.

4

PADRE ESCOLAPIO AHOGADO

Alsúa (Navarra), 15.—Cuando se bañaba en el río Ega, en Legaria, pereció ahogado el Padre escolapio Víctor Pinillos Esparza. No sabía nadar, llegó a una parte del río donde le cubría el agua y fué arrastrado por la corriente. Hacía 15 días solamente que había cantado su primera misa en su pueblo natal. El cadáver fué extraído después de grandes esfuerzos.—Cifra.

Es posible que se realicen importantes cambios en las fuerzas armadas de EE.UU.

Wáshington, 16.—Es posible que se realicen «importantes cambios» en el número de hombres que integran las fuerzas armadas de los Estados Unidos, según ha indicado hoy el secretario de la fuerzas aéreas Donald A. Quarles refiriéndose a un estudio que actualmente se realiza sobre potencial humano del ejército de los Estados Unidos.

Pero ha añadido que los informes según los cuales se preparan reducciones drásticas en el número de hombres que en encuentran en filas «distan mucho de responder a la verdad».

El secretario de las fuerzas aéreas ha hecho estas declaraciones antes de salir para Europa en un avión C-21 de las fuerzas aéreas.—Efe.

Anticomunistas y "folklóricos" yugoeslavos, a la greña en Niza

Niza, 16.—Dos refugiados yugoslavos anticomunistas se enfrentaron y lucharon contra un grupo folklórico de yugoslavos comunistas, compuesto por 225 bailarines y como consecuencia de la lucha subsiguiente uno de los folklóricos rojos tuvo que ser hospitalizado.

La policía recibió un aviso urgente para que fuese a poner orden en una lucha que se estaba desarrollando frente al teatro "Verdure" después de la actuación del mencionado grupo de danzas yugoslavo.

La policía ha dicho que uno de los refugiados yugoslavos esgrimía un sable con el que amenazaba a uno de los danzarines, lo que dió lugar a que la lucha comenzara. Cuando la policía intervino y puso fin a la escaramuza, uno de los bailarines yugoslavos tuvo que ser hospitalizado con un corte de sable en la cara.—Efe.

La Conferencia tripartita hispano-luso-norteamericana

Llega a Barajas la Comisión de Defensa de Portugal

Barajas, 16.—En avión ha llegado esta mañana la Comisión de Defensa Nacional de Portugal, que tomará parte en la Conferencia tripartita hispano-luso-norteamericana que va a celebrarse en Madrid con la participación de jefes militares de los tres países. Formarán la comisión los generales Belesa Feras y Camará Fiña y el coronel Da Silva, a los que se unirá el teniente coronel Ferreira Antunes, agregado de su Embajada en España. En el aeropuerto fueron recibidos por el citado teniente coronel portugués, una representación del alto personal del Alto Estado Mayor del Ejército español y alto personal de la Embajada de Portugal en Madrid.—Cifra.

Continúan los temblores de tierra en Afganistán

En el mes de Junio murieron 224 personas

Kabul (Afganistán), 16. — Continúan los temblores de tierra en las ciudades de las montañas hindusush, donde ya murieron unas 224 personas durante el devastador terremoto del mes de junio.

Casi diariamente se producen estos temblores en la región norteña de Afganistán, pero son de menor intensidad que las registradas el pasado 10 de junio en Kahmard, Saighon, Bamian, y el pintoresco valle de Ajar.

Según los datos más recientes, en el mes de junio se registraron 10 terremotos importantes, a consecuencia de los cuales murieron 224 personas, resultaron heridas 107, completamente destruídos 1.727 hogares, se perdieron 2.369 cabezas de ganado, se derribaron 1.160 árboles, quedaron arrasados 1.500 acres de terrenos cultivados y se perdieron 17 molinos de harina.

Algunas sociedades comunistas de Afganistán y Turquía han enviado medicamentos, mantas, alimentos y otros socorros de importancia a la zona siniestrada. De todas partes del mundo han enviado mensajes de condolencia.

Los analistas geológicos muestran que los terremotos no han tenido un origen volcánico, sino que han sido provocados por choques de la corteza terrestre.—Efe.

Norteamérica va a enviar embajador a Marruecos

Se señala para este cargo a Cannot

Wáshington, 15.—Los Estados anuncian que enviarán en fecha próxima un embajador a Marruecos, dice la United Press. Añade que, probablemente, será el embajador de Grecia, Cannot. También será anunciado en fecha próxima el nombramiento de embajador en Túnez.

El Departamento de Estado espera la llegada a Wáshington dentro de unos días de Burguibá, hijo, que tiene la misión de establecer la embajada tunecina en la capital norteamericana.—Efe.

Un autobús se precipita en Bilbao por un barranco

Resultaron heridas más de 30 personas

Bilbao, 14.—Más de treinta personas han resultado heridas, de ellas varias graves, en un accidente automovilista ocurrido en Zalla. Uno de los autobuses que hace el servicio de viajeros entre Burgos y Bilbao y que se dirigía a esta capital completamente lleno, se encontró de improviso, al llegar a Aranguren y en el término de Zalla, con un montón de tierra caída a causa de un desprendimiento producido por la lluvia. El vehículo, después de chocar, se precipitó por el barranco y cayó a la caja del ferrocarril desde unos diez metros de altura, quedando en la misma vía. Milagrosamente no pasó de allí, pues al lado discurre el río Cadagua, con lo que el daño hubiera sido mayor. A los gritos de angustia de los viajeros, acudieron los vecinos de Zalla y Aranguren, que procedieron al salvamento de los que habían quedado aprisionados entre los restos del autobús, casi totalmente destrozado. Varios fueron llevados al botiquín de urgencia de la "Papelera Española" de Aranguren y la mayoría al Hospital del Generalísimo, de Bilbao. Participaron en el traslado algunos coches de turismo que por allí pasaban.

LISTA DE HERIDOS

Bilbao, 14. — El número de heridos en el accidente automovilista de Zalla, es de 35, uno gravísimo; cinco graves, 21 de pronóstico reservado y los restantes leves. Los heridos de mayor consideración son los siguientes: Fortunato de Miño Roldán, natural de Burgos, de 39 años de edad, conductor del vehículo, con fractura de costillas y contusión intercostal; Purificación Zuruzuza, de Baracaldo, de 56 años, fractura de costillas; María Teresa Martínez, de Lejona (Vizcaya), de 10 años, heridas contusas en la cabeza; Isaías López, de Linares, de 56 años, fractura de costillas y Teobaldo Ayuso Martínez, de Burgos, fractura de la pierna izquierda, herida contusa en región fronto-occipital y probable fractura de tibia y pierna derecha.

Se habla de una entrevista de la Princesa Margarita con el coronel Townsend

Antes de que éste último inicie un viaje alrededor del mundo

Londres, 15.—El «Sunday Express» admite la posibilidad de que la princesa Margarita de Inglaterra y el coronel Townsend, pueden haber concertado una última entrevista antes de que este último inicie su vuelta al mundo.

La princesa pasa una temporada con el vizconde y lady Hambleden, cerca de Henley, a unos 55 kilómetros de Londres. Townsend se encuentra en «algún lugar» del país.

Lady Hambleden se negó a dar los nombres de ocho invitados que permanecieron en su residencia, según añade el periódico «Sunday Express». Por su parte, la madre del coronel Townsend declaró: «No sé dónde está mi hijo».

Townsend regresó hace unos días de Bruselas, donde desempeñaba el cargo de agregado aéreo en la Embajada británica. En octubre se propone iniciar una vuelta al mundo que durará, aproximadamente, año y medio.

En septiembre, la princesa Margarita tiene la intención de salir de Inglaterra para visitar algunos territorios africanos.—Efe.

Los camareros son gente honrada

Villanueva y Geltrú (Barcelona), 16.—Un matrimonio suizo que realiza un viaje turístico por España, en automóvil, se detuvo en un restaurante de esta villa para desayunar. Después continuó su camino a Tarragona. El camarero de dicho establecimiento, Ceferino Díaz Calderón, que sirvió a los turistas, observó que se habían olvidado una cartera de mano en la que había cincuenta billetes de mil pesetas 17 de cien y otros de veinticinco y cinco pesetas, así como un número entero de la Lotería Nacional.

Transcurridas un par de horas regresó a la villa el matrimonio, a quien fué devuelta la cartera por el camarero quien, por su rasgo de honradez, fué gratificado espléndidamente.—Cifra.

Festival Internacional de Cine en San Sebastián

San Sebastián, 14.—Ha sido inaugurado el Festival Internacional de Cine organizado por la Dirección General de Cinematografía y Teatro con la colaboración del Sindicato del Espectáculo y del Centro de Atracción y Turismo dependiente del Ayuntamiento donostiarra.

A mediodía, se celebró una solemne recepción en la Casa Consistorial, a la que asistieron numerosos productores, artistas, jerarquías e invitados relacionados con la industria cinematográfica. A las ocho y media de la tarde, en el Teatro Victoria Eugenia, magníficamente adornado y con deslumbrante iluminación, tuvo lugar la primera proyección, en sesión de gala, con asistencia, igualmente, de numerosos artistas, directores, productores e invitados. En primer lugar, se proyectó el magnífico documental NO-DO "Ruta del Cid", que fué ovacionado al finalizar. Seguidamente, se estrenó la película española "Todos somos necesarios" que, asimismo, fué muy aplaudida. Esta noche, se celebra una gran fiesta de gala en el Real Club de Tenis.—Cifra.

Las Empresas pueden fijar salarios superiores a los mínimos fijados por las Reglamentaciones laborales

Madrid, 15. — Por decreto del Ministerio de Trabajo, se derogan los de 16 de enero de 1948 y 23 de octubre de 1953, sobre política de salarios.

En virtud de esta disposición, las empresas podrán establecer libremente sin necesidad de autorización del Ministerio, condiciones superiores a las generales y mínimas fijadas en las reglamentaciones laborales. Cuando el Ministerio modifique las condiciones establecidas en los reglamentos de trabajo, las empresas podrán, sin necesidad de autorización de aquél, absorber en las nuevas condiciones económicas, los beneficios que hubieren concedido anticipadamente. Este decreto entrará en vigor en el día de hoy y se procederá al archivo de todos los expedientes sobre los que no haya recaído resolución firme al amparo de los decretos que se derogan.—Cifra.

Se estrella un avión suizo

Perecen sus cuatro tripulantes

Londres, 15.—En el aeropuerto de Shannon (Irlanda), la Compañía suiza de transportes aéreos, ha facilitado una declaración en la que se dice que el avión «Convair», que se ha estrellado esta mañana, tuvo el último contacto por radio con el aeropuerto de Shannon, a las dos de la madrugada. El avión tenía reservas de combustible para otras dos horas de vuelo. Sus restos han sido encontrados —añade la declaración— en Mundbank, a tres kilómetros y medio al oeste del aeropuerto de Shannon. El piloto no había transmitido ninguna señal de socorro. La tripulación estaba formada por dos pilotos y un mecánico de la casa «Convair» y un operador suizo de radio. Los cadáveres de los cuatro tripulantes han sido recuperados.

Un barco mercante y su tripulación detenidos en DETROIT

Detroit, 16.—Un barco alemán y los 18 hombres de su tripulación han sido retenidos indefinidamente en esta ciudad después de haber sido acusados de producir daños en un puente de Chicago.

El barco «Ane Marie» ha quedado retenido en Detroit por denuncia de los ferrocarriles de Chicago.

Según la denuncia el buque chocó contra uno de los puentes que existen sobre el río Calamit a su paso por Chicago sin detenerse a apreciar los daños causados, que han sido calculados en 10.000 dólares.

M.C.D.2022